



If P&C Insurance AS

Solventsuse ja  
finantsseisundi  
aruanne  
2020



# Sisukord

Kokkuvõte	3
A. Äritegevus ja tulemused	5
A.1. Äritegevus	5
A.2. Kindlustustehnilised tulemused	7
A.3. Investeerimistulemused	9
A.4. Muu tegevuse tulemused	9
A.5. Mis tahes muu teave	9
B. Juhtimissüsteem	10
B.1. Üldteave juhtimissüsteemi kohta	10
B.2. Sobivust ja nõuetele vastavust käsitlevad nõuded	14
B.3. Riskijuhtimissüsteem, sealhulgas oma riskide ja maksevõime hindamine	15
B.4. Sisekontrollisüsteem	18
B.5. Siseauditi funktsioon	20
B.6. Aktuaarifunktsioon	20
B.7. Funktsiooni või tegevuse edasiandmine	21
B.8. Mis tahes muu teave	21
C. Riskiprofiil	22
C.1. Kindlustusrisk	23
C.2. Tururisk	26
C.3. Krediidirisk	29
C.4. Likviidsusrisk	31
C.5. Operatsioonirisk	33
C.6. Muud olulised riskid	34
C.7. Mis tahes muu teave	36
D. Hindamine solventsuse eesmärgil	37
D.1. Varad	38
D.2. Tehnilised eraldised	41
D.3. Muud kohustused	45
D.4. Alternatiivsed hindamismeetodid	46
D.5. Mis tahes muu teave	47
E. Kapitalijuhtimine	47
E.1. Omavahendid	47
E.2. Solventsuskapitalinõue ja miinimumkapitalinõue	50
E.3. Kestusel põhineva aktsiariski alammoduli kasutamine solventsuskapitalinõude arvutamisel	52
E.4. Erinevused standardvalemi ja mis tahes kasutatud sisemudeli vahel	52
E.5. Miinimumkapitalinõude mittetäitmine ja solventsuskapitalinõude mittetäitmine	52
E.6. Mis tahes muu teave	52
Lisad. Kvantitatiivsed aruandlusvormid	53
S.02.01.02 Bilanss	53
S.05.01.02 Kindlustusmaksed, nõuded ja kulud äriiinide kaupa	55
S.05.02.01 Kindlustusmaksed, nõuded ja kulud riikide kaupa	60
S.12.01.02 Elukindlustuse ja SLT tervisekindlustuse tehnilised eraldised	62
S.17.01.02 Kahjukindlustuse tehnilised eraldised	64
S.19.01.21 Kahjukindlustuse nõuded	68
S.23.01.01 Omavahendid	69
S.25.01.21 Solventsuskapitalinõue standardvalemit kasutavate kindlustus- ja edasikindlustusandjate puhul	71
S.28.01.01 Miinimumkapitalinõue – üksnes elu- või üksnes kahjukindlustustegevus või edasikindlustustegevus	73

# Kokkuvõte

If P&C Insurance AS (If) on üks suurimatest kahjukindlustusandjatest Baltikumis. If on pakkunud kahjukindlustust Baltimaade turul nii era- kui ka äriklientidele alates 1992. aastast. Ifil on Baltimaades ligikaudu 305 000 klienti.

If on registreeritud Eestis ning on esindatud filiaalide kaudu Lätis ja Leedus. Ifi omanikuks on Põhjamaade juhtiv kindlustusgrupp If P&C Insurance Holding Ltd (publ) (If Grupp), mille omanik on omakorda Helsingi börsil noteeritud Soome ettevõtte Sampo Plc (Sampo Grupp).

Ifi eesmärk on olla üks Baltikumi juhtivatest kahjukindlustusandjatest, kellel on kõrge rahuloluga kliendid, parimad kahjukindlustuse ekspertteadmised ning kasumlik tegevus. If pakub kindlustuslahendusi, mis tagavad klientidele stabiilsed ning turvalised äri- ja igapäevased tegevused.

Ifi põhilisteks pikaajalisteks eesmärkideks on tugev ja stabiilne kindlustustehniline tulemus ning konservatiivne investeerimisstrateegia. Nende eesmärkide saavutamise aluseks on tõhus riskijuhtimine, kõrgetasemeline äritegevus, kuluefektiivsus, klientide kõrge rahulolu ning kahjukindlustuse ekspertteadmised.

Ifi kindlustus- ja investeerimistegevus olid kasumlikud ka erakordsel COVID-19 pandeemiast mõjutatud aastal. COVID-19 pandeemiast tingitud üleminek kodukontoritesse ja klientide kaugteenindamine toimub Ifis ladusalt.

2020. aastal olid suurimad äriiliinid maismaasõiduki kindlustus (32%), tule- ja muu varakahju kindlustus (27%) ning kohustuslik mootorsõiduki valdaja vastutuskindlustus (23%). If saavutas 2020. aastal positiivsed kindlustustehnilised tulemused. Enamus kindlustustehnilisest tulemusest saadi 2020. aastal Eestist (19,3 miljonit eurot), järgnes Leedu (1,7 miljonit eurot) ning Lätis teeniti kindlustustegevusest kahjumit (-3,1 miljonit eurot).

Ifi bruto teenitud kindlustusmaksed kasvasid 2020. aastal Balti riikides kokku 2,3 miljonit eurot, ulatudes 150,3 miljoni euroni<sup>1</sup> (2019. aastal 148,0 miljonit eurot). 2020. aastal on kindlustustehniline tulemus Balti riikides kokku jätkuvalt kasumlik nagu ka eelnevatel aastatel. 2020. aastal kasvas mõnevõrra kindlustustehniline tulemus 17,9 miljoni euroni (2019. aastal 17,6 miljonit eurot). Kindlustustehnilise tulemuse paranemine tulenes suuresti mootorsõiduki valdaja vastutuskindlustuse ja maismaasõidukite kindlustuse äriiliinide kasumlikkuse paranemisest. Nende äriiliinide kasumlikkus paranes eelkõige seetõttu, et COVID-19 pandeemia leviku piiramiseks kehtestatud piirangute tõttu liigeldi vähem, mis omakorda vähendas kahjude esinemist.

Investeerimistulemus oli 4,4 miljonit eurot 2020. aastal (2019. aastal 6,5 miljonit eurot) hoolimata turgude turbulentsusest 2020. aasta esimeses pooles. Investeeringute tootlus oli 2020. aastal 1,4% (2019. aastal 2,2%).

2020. aastat võib pidada turbulentseks aastaks, mille jooksul COVID-19 pandeemia on mõjutanud kogu ühiskonda. See oluline sündmus ei avaldanud Ifi maksevõimekusele ja finantsseisundile olulist mõju.

Ifil on lihtne riskiprofiil, mis koosneb tavapärase kahjukindlustus- ja konservatiivse investeerimistegevusega kaasnevatest riskidest. Seega, peamised riskikategooriad on kindlustus- ja tururisk.

Ifil on tugev maksevõimekus. Ifi nõuetekohaste omavahendite suhe solventsuskapitalinõudesse oli 2020. aastal 236% ning nõuetekohaste omavahendite suhe miinimumkapitalinõuedesse oli 2020. aastal 649%. 2020. aasta mõnevõrra madalam kapitaliseeritus 2019. aastaga võrreldes on eelkõige tingitud suuremast dividendi väljamaksetest.

<sup>1</sup> Kõik finantsnäitajad on aruandes kajastatud aasta kohta 31. detsembri seisuga.

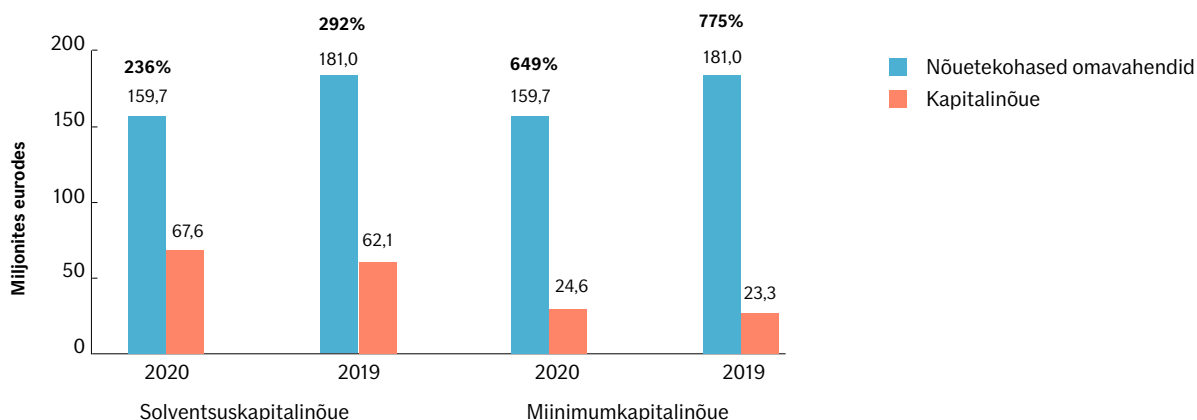

Joonis 1. Solventsus II solventsuspositsiooni ülevaade

If on tugevalt kapitaliseeritud, omades kõige kvaliteetsemaid omavahendeid, mis on klassifitseeritavad esimese taseme omavahenditeks ja millele ei rakendata piiranguid regulatiivsete kapitalinõuete katmiseks. If on täitnud regulatiivseid kapitalinõudeid igal ajahetkel.

Miljonites eurodes	Kokku	1. tase - piiranguta	1. tase - piiranguga	2. tase	3. tase
Lihtaktsiakapital	6,4	6,4	-	-	-
Ülekurss ehk aazio	3,7	3,7	-	-	-
Korrigeerimisreserv	149,7	149,7	-	-	-
<b>Omvahendid kokku, kvantitatiivne aruandlusvorm S.23.01.01</b>	<b>159,7</b>	<b>159,7</b>	-	-	-

Tabel 1. Omavahendite jaotus tasemeteks

Ifi juhtimissüsteem hõlmab ühtselt kogu organisatsiooni, sh filiaale Lätis ja Leedus. Selline juhtimissüsteem võimaldab tagada tõhususe ja kontrolli kogu äriühingu üle. Juhtimissüsteemi ülesehituses on arvestatud ka asjaoluga, et If kuulub kindlustusgruppi If Grupp ja finantskontserni Sampo Grupp, mistõttu on vaja tagada kohane ülevaade ja kontroll ka If Grupi ja Sampo Grupi juhtimissüsteemi vaates. Seetõttu on Ifi juhtimissüsteem vajalikus ulatuses seotud If Grupi struktuuriga. Juhtimissüsteem tagab ühtlasi ka Sampo Grupi ning If Grupi põhimõtete ja poliitikate järjepideva rakendamise, võttes seejuures arvesse Ifi ja selle äritegevuse iseärasusi. Lisaks võimaldab selline juhtimissüsteem Ifil kasutada sünergiaid, mis tekib If Grupis jagatud teadmistest ja kogemustest.

Selgelt kindlaksmääratud vastutusala ja kohustuste lahusus ning võtmefunktsioonide, nagu riskijuhtimise, vastavuskontrolli, aktuaari- ja siseauditi funktsiooni rakendamine tagab organisatsiooni piisava jälgimise ja edastab regulaarselt informatsiooni otsustuseks nii juhatusele kui nõukogule.

# A. Äritegevus ja tulemused

## A.1. Äritegevus

### Ettevõtte, järelevalveasutuste ja välisaudiitorite kontaktandmed

**Ettevõtte kontaktandmed:**

Ärinimi: If P&C Insurance AS

Äriregistri kood: 10100168

Address: Lõotsa 8a, 11415 Tallinn, Eesti

Tel: +372 635 3232

E-post: info@if.ee

Koduleht: www.if.ee

Põhitegevusala: kahjukindlustusteenuste osutamine (EMTAK 65121)

Juhatuse esimees: Andris Morozovs

**Järelevalveasutuse kontaktandmed:**

Nimi: Finantsinspeksioon

Address: Sakala 4, 15030 Tallinn, Eesti

Tel: +372 668 0500

E-post: info@fi.ee

**Kindlustusgrupi järelevalveasutuse kontaktandmed:**

If P&C Insurance AS kuulub kontserni Sampo Plc

Nimi: Finanssivalvonta

Address: Snellmaninkatu 6, PL 103, 00101 Helsingi, Soome

Tel: +358 9 183 51

**Välisaudiitori kontaktandmed:**

Nimi: KPMG Baltics OÜ

Address: Narva mnt. 5, 10117 Tallinn, Eesti

Tel: +372 626 8700

E-post: kpmg@kpmg.ee

## Organisatsioon

If P&C Insurance AS (If) on Eestis asutatud kindlustusandja, millel on filiaalid Lätis (If P&C Insurance AS Latvijas filiāle, reg-nr 40103201449) ja Leedus (If P&C Insurance AS filialas, reg-nr 302279548). If kuulub Põhjamaade juhtivasse kahjukindlustusgruppi, mille emaettevõtja on If P&C Insurance Holding Ltd (publ), reg-nr 556241-7559 (If Grupp), mille omanikuks on omakorda Helsingi börsil noteeritud Soome ettevõtte Sampo Plc (Sampo Grupp). Sampo Plc on lõplik emaettevõtte, millele kohalduvad Solventsus II kindlustusgrupi nõuded. Ifi omanike struktuur on esitatud järgmisel joonisel.

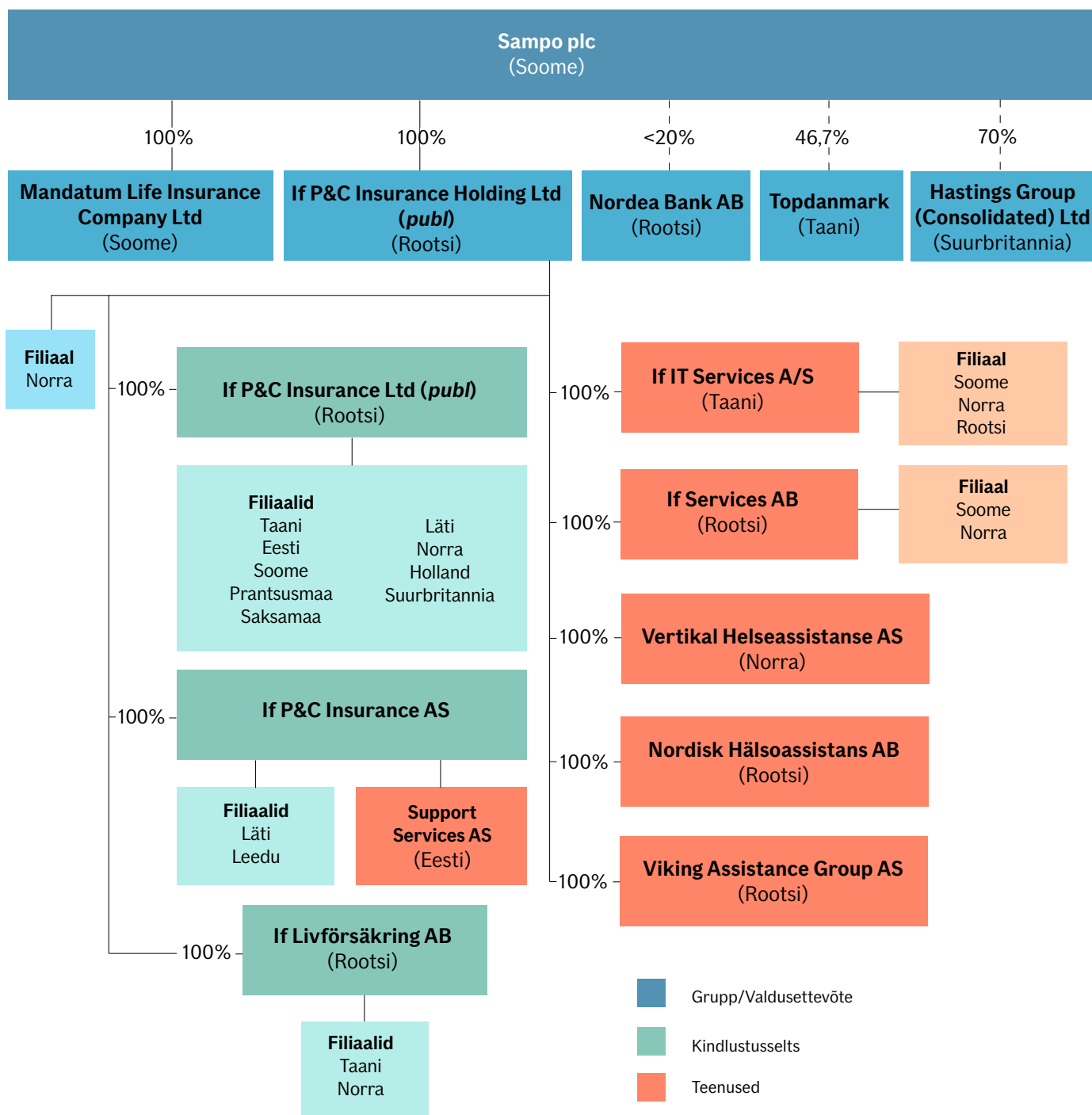

Joonis 2. Omanike struktuur

## Aruandlusperioodil toimunud olulised sündmused

Aruandlusperioodil ei ole olulisi sündmusi aset leidnud.

### A.2. Kindlustustehnilised tulemused<sup>2</sup>

Ifi bruto teenitud kindlustusmaksed kasvasid 2020. aastal Balti riikides kokku 2,3 miljonit eurot, ulatudes 150,3 miljoni euroni (2019. aastal 148,0 miljonit eurot). Kindlustustehniline tulemus oli 2020. aastal Balti riikides jätkuvalt positiivne nagu ka eelnenud aastatel, välja arvatud Lätis. 2020. aastal kindlustustehniline tulemus paranes ja oli 17,9 miljonit eurot (2019. aastal 17,6 miljonit eurot). Kindlustustehnilise tulemuse paranemine tulenes suuresti maismaa sõidukite kindlustuse ja üldise vastutuskindlustuse tehnilise tulemuse paranemise tõttu. Eesti oli ainus riik kus kindlustustehniline tulemus paranes märkimisväärselt vaatamata COVID 19-st tingitud mootorliikide hindade langusele ja reisikindlustuse kindlustusmaksete mahu märkimisväärsel vähenemisele. COVID 19 vähendas mootorliikide ja tervisekindlustuse kahjusagedust ning suurendas eraisikute varakindlustuse kahjusagedust.

If pakub kahjukindlustust nii era- kui ka äriklientidele Eestis, Lätis ja Leedus. Ifi jaoks on olulised äriiliinid järgmised: ravikulukindlustus; sissetuleku kaotuse kindlustus; mootorsõiduki valdaja vastutuskindlustus; maismaasõidukite kindlustus; merendus-, lennundus- ja muu transpordi kindlustus; tule- ja muu varakahju kindlustus ning üldine vastutuskindlustus. Maismaasõidukite kindlustuse ja mootorsõiduki valdaja vastutuskindlustuse äriiliin kokku moodustavad suurima osa kindlustusmaksete mahust, mis oli 2020. aastal 55% (2019. aastal 55%).

2019. aastal kirjutatud kindlustusmaksete summa alusel on suurimad äriiliinid maismaasõidukite kindlustus (32%), tule- ja muu varakahju kindlustus (27%) ning kohustuslik mootorsõiduki valdaja vastutuskindlustus (23%). Võrreldes 2020. aastat eelmise aastaga, võib kindlustusportfelli koosseisu pidada stabiilseks.

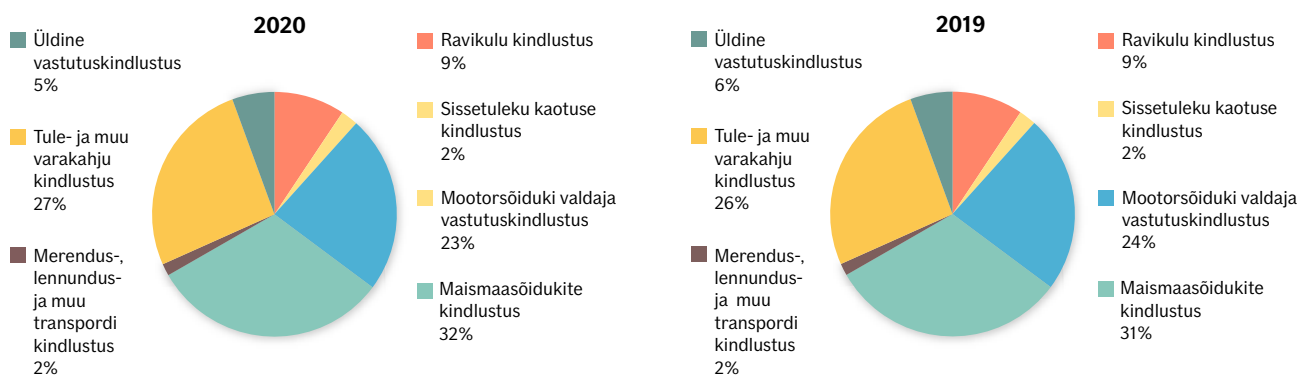

Joonis 3. Bruto kogutud kindlustusmaksete osatähtsus Solventsus II äriiliinide alusel

Kõik äriiliinid saavutasid 2020. aastal positiivse kindlustustehnilise tulemuse. Nagu eelpool mainitud, paranes kindlustustehniline tulemus peamiselt maismaa sõidukite kindlustuse ja üldise vastutuskindlustuse tehnilise tulemuse paranemise tõttu. Tule- ja muu varakahju kindlustuse kindlustustehniline tulemus kahanes märkimisväärselt mitme suure tulekahju ja suure tormikahju tõttu 2020. aasta suvel. Üldiselt tuleneb positiivne kindlustustehniline tulem hoolikast riskide valikust ja suhteliselt stabiilsest hinnastamisest. Täpsemat teavet leiab kvantitatiivsest aruandest S.05.01.02.

<sup>2</sup> Käesoleva osa arvnäitajad vastavad finantsaruandes kasutatavatele IFRS-i nõuetele ja äriiliinide nimetused vastavad Solventsus II direktiivi nõuetele.

Äriiiniid / Miljonites eurodes	Teenitud kahjukindlustusmaksed (bruto)		Kindlustustehniline tulemus (neto)	
	2020	2019	2020	2019
Ravikulukindlustus	14,4	13,7	0,8	1,0
Mootorsõiduki valdaja vastutuskindlustus	34,2	35,2	2,9	2,8
Maismaasõidukite kindlustus	47,5	46,8	6,5	3,6
Tule- ja muu varakahju kindlustus	40,2	38,3	5,2	10,6
Üldine vastutuskindlustus	8,2	8,2	1,1	-2,3
Muud äriiiniid kokku	5,7	5,7	1,4	1,9
<b>Kokku</b>	<b>150,3</b>	<b>148,0</b>	<b>17,9*</b>	<b>17,6*</b>

\* Kindlustustehniline tulemus (neto) erineb Ifi Aastaruandes esitatud kindlustustehnilisest tulemusest, kuna investeringutega seotud kulud sisalduvad ülaltoodud tabeli tulemustes.

Tabel 2. Kindlustustehnilised tulemused Solventsus II äriiiniide alusel

Ifil olid 2020. aastal positiivsed kindlustustehnilised tulemused Eestis ja Leedus, kuid negatiivne tulemus Lätis. Teenitud bruto kindlustusmaksete maht 2020. aastal suurenes Leedus ja Lätis ning pisut kahanes Eestis. Kindlustustehniline tulemus kasvas Eestis 2020. aastal 19,3 miljoni euroni (2019. aastal 14,1 miljonit eurot) ning seda toetas riskisuhte paranemine. Leedu kindlustustehniline tulemus oli 2020. aastal 1,7 miljonit eurot (2019. aastal 1,7). Läti kindlustustehniline tulemus vähenes eelmise aastaga võrreldes 4,9 miljoni euro võrra ning oli 2020. aastal -3,1 miljonit eurot. Ifi tegevuskulud on olnud suhteliselt väikesed ja tähelepanu on olnud jätkuvalt suunatud efektiivsuse parandamisele, mis on aidanud hoida kulusuhte peaaegu samal tasemel.

Riik / Miljonites eurodes	Teenitud kahjukindlustusmaksed (bruto)		Kindlustustehniline tulemus (neto)	
	2020	2019	2020	2019
Eesti	72,5	73,2	19,3	14,1
Leedu	48,0	45,4	1,7	1,7
Läti	29,8	29,3	-3,1	1,8
<b>Kokku</b>	<b>150,3</b>	<b>148,0</b>	<b>17,9</b>	<b>17,6</b>

Tabel 3. Kindlustustehniline tulemus geograafilise piirkonna alusel



## A.3. Investeeringutulemused<sup>3</sup>

Vaatamata sündmusterohkele aastale ja esimese kvartali lõpus vallandunud COVID-19 pandeemiale, oli investeerimisportfelli tulemus suhteliselt hea. Varahalduse tulemus koos varahaldusega seotud kuludega (kõigi turuväärtuse muutuste mõju arvesse võttes) ulatus 4,4 miljoni euronit (2019. aastal 6,5 miljoni eurot) ja investeringute tootlus oli 1,4% (2019. aastal 2,2%). Investeringute tulu ilma varahaldusega seotud kuludeta kajastati kasumis 3,3 miljoni eurot (2019. aastal 3,3 miljoni eurot) ja muus koondkasumis 2,2 miljoni eurot (2019. aastal 4,2 miljoni eurot). Investeerimisportfelli varade kaalutud keskmine krediitireiting Standard & Poor'i reitinguskaala alusel oli 2020. aasta lõpu seisuga BBB- (2019. aasta lõpu seisuga BBB+).

2020. aastal investeringute portfellis tehtud muudatuste tulemusel pikenes fikseeritud tootlusega portfelli kestus 2020. aasta lõpusks 3,3 aastani (2019. aastal 2,7 aastat).

Finanststurgude väljavaade 2021. aastaks on ebakindel ning sõltub pandeemia arengust ja geopoliitilistest riskidest. Ifi investeerimisstrateegia keskendub endiselt Euroopa investeerimisjärguga võlakirjade turgudel uute võimaluste leidmisele ning tähtaeguvate võlakirjade reinvesteeringutele keskmise tähtajaga väärtpaberitesse.

Investeeringutulemused / Miljonites eurodes	2020	2019
<b>Intressi kandvad väärtpaberid</b>	<b>3,3</b>	<b>3,1</b>
Intressitulu/-kulu	3,0	2,8
Realiseeritud kasum/kahjum	0,3	0,3
Realiseerimata kasum/kahjum	0,0	0,0
<b>Tulu kokku investeringutest ilma seotud kuludeta</b>	<b>3,3</b>	<b>3,1</b>

Tabel 4. Tulu investeringutest varade liigituse alusel

### OTSE OMAKAPITALIS KAJASTATUD KASUM JA KAHJUM

Aruandlusperioodil toimunud müügivalmis finantsvarade väärtuse muutus on tingitud peamiselt intressi kandvate instrumentide turuväärtuse suurenemisest.

Müügiotel finantsvarade võrdlus / Miljonites eurodes	2020	2019
<b>Algsaldo, müügivalmis finantsvarad</b>	<b>5,1</b>	<b>0,9</b>
Õiglase väärtuse muutused aasta jooksul, kajastatud koondkasumis	1,9	4,5
Realiseeritud kasum kajastatud kasumiaruandes	0,3	-0,3
<b>Lõppsaldo, müügivalmis finantsvarad</b>	<b>7,3</b>	<b>5,1</b>
Netomuutus, koondkasumis kajastatud müügivalmis finantsvarad	2,2	4,2

Tabel 5. Otse omakapitalis kajastatud kasum ja kahjum

## A.4. Muu tegevuse tulemused

Aruandlusperioodil ei olnud Ifil muid olulisi äritegevusi peale eespool kajastatu.

## A.5. Mis tahes muu teave

Ifi äritegevuse ja tulemuste kohta muud teavet esitada ei ole.

<sup>3</sup> Arvnäitajad vastavad IFRS-i finantsaruandele.

## B. Juhtimissüsteem

### B.1. Üldteave juhtimissüsteemi kohta

Ifi juhtimissüsteem hõlmab ühtselt kogu organisatsiooni, sh filiaale Lätis ja Leedus. Selline juhtimissüsteem võimaldab tagada tõhususe ja kontrolli kogu äriühingu üle. Juhtimissüsteemi ülesehituses on arvestatud ka asjaoluga, et If kuulub kindlustusgruppi If Grupp ja finantskontserni Sampo Grupp, mistõttu on vaja tagada kohane ülevaade ja kontroll ka If Grupi ja Sampo Grupi juhtimissüsteemi vaates. Seetõttu on Ifi juhtimissüsteem vajalikus ulatuses seotud If Grupi struktuuriga. Juhtimissüsteem tagab ühtlasi ka Sampo Grupi ning If Grupi põhimõtete ja poliitikate järjepideva rakendamise, võttes seejuures arvesse Ifi ja selle äritegevuse iseärasusi. Lisaks võimaldab selline juhtimissüsteem Ifil kasutada sünergiat, mis tekib If Grupis jagatud teadmistest ja kogemustest.

### Juriidiline ja organisatsiooniline struktuur

All toodud joonisel on näidatud Ifi juriidiline struktuur. If Grupi emaettevõtte If P&C Insurance Holding Ltd (*publ*) kuulub Helsingi börsil noteeritud Soome ettevõtte Sampo Plc ainuomandusse. Support Services AS on Ifi ainuomandusse kuuluv tütarettevõtte.

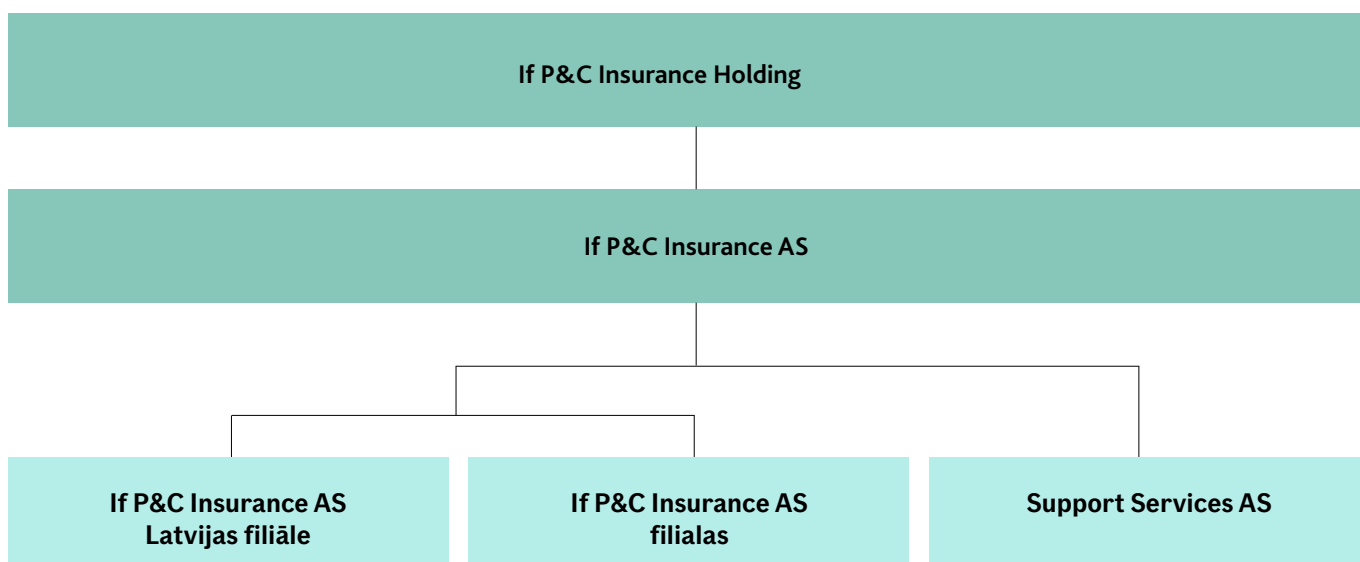

Joonis 4. Juriidiline struktuur

Järgmisel joonisel on näidatud organisatsiooniline struktuur koos rollide ja vastutusvaldkondade, aruandlusliinide ja funktsioonide jaotusega ning selle suhe If Grupi vastavate organisatsiooniüksustega.

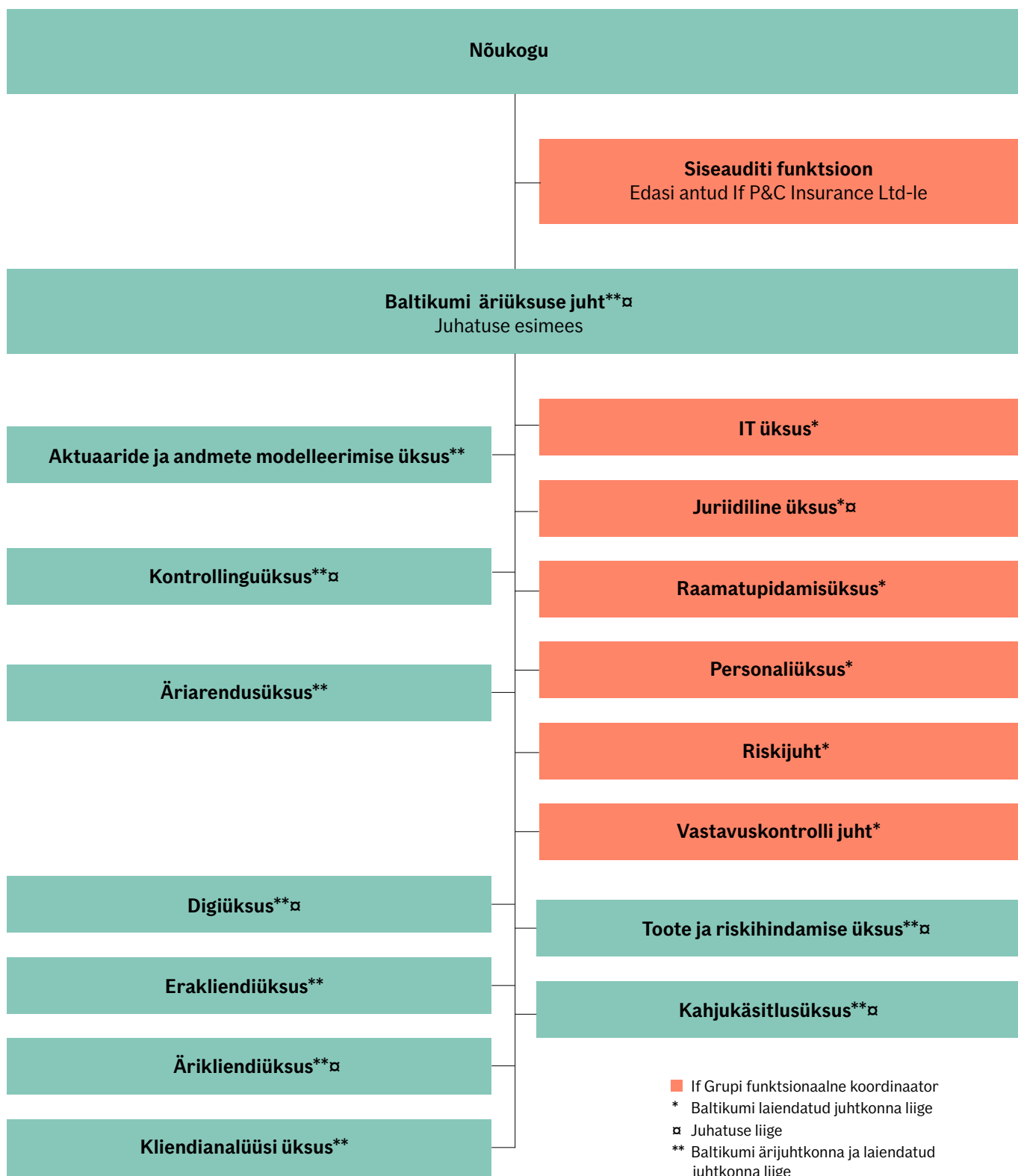

Joonis 5. Organisatsiooniline struktuur

### Aktsionäride üldkoosolek

Ifi kõrgeim otsustusorgan on aktsionäride üldkoosolek, mille kaudu Ifi omanikud rakendavad oma õigusi. Üldkoosoleku otsustusõigus on määratud seadusega. Muuhulgas kinnitab üldkoosolek põhikirja ja dividendide jaotuse, määrab välisaudiitori ja valib nõukogu liikmed.

### Nõukogu

Nõukogu on juhtimisorgan, mis kontrollib juhatuse tööd ja vastutab selle eest, et Ifil oleks nõuetekohane sisekontrolli- ja riskijuhtimissüsteem. Nõukogu peamine riskijuhtimismehhanism on poliitikate raamistik. Muuhulgas kinnitab nõukogu strateegilised otsused, määrab asjakohased piirid ning tagab usaldusväarsuse ja läbipaistvuse.

Selleks, et nõustada nõukogu Audiitortevgevuse seaduses sätestatud küsimustes, on nõukogu moodustanud auditikomitee, mis koosneb kahest nõukogu liikmest.

### Juhatus

Juhatus esindab ja juhib Ifi. Juhatus koosneb üheksast liikmest (sh esimees) ning vastutab igapäevase äritegevuse korraldamise ja sisekontrollisüsteemi (sh riskijuhtimissüsteemi) tõhususe eest. Juhatus vastutab Ifi strateegia, protsesside, töötajate, aruandluse ja tehnoloogia koostoitimise eest ning viib ellu eesmärgid, lähtudes Ifi põhiväärtustest. Juhatus võib volitada Ifi üksuste juhte jt töötajaid tegema otsuseid igapäevase äritegevuse korraldamiseks, kuid lõplik vastutus tehtud otsuste eest jääb juhatusele.

Juhatusel on rollid ja vastutus on jaotatud, lähtudes nende igapäevatööst ja vastutusvaldkondadest.

## Võtmefunktsioonid

If on moodustanud neli oma tegevustes sõltumatut võtmefunktsiooni, milleks on riskijuhtimise, vastavuskontrolli, siseauditi ja aktuaarifunktsioon.

### Riskijuhtimise funktsioon

Riskijuht vastutab riskijuhtimise funktsiooni eest ja täidab funktsiooni ülesandeid kõigis Balti riikides. Riskijuht annab riskijuhtimise teemadel nõu juhatusele ja nõukogule, aitab kaasa riskijuhtimissüsteemi rakendamisele ja arendamisele ning omab tervikülevaadet Ifi riskiprofiilist. Täiendav teave on toodud riskijuhtimissüsteemi käsitlevas osas.

### Vastavuskontrolli funktsioon

Vastavuskontrolli juht vastutab vastavuskontrolli funktsiooni eest ja täidab funktsiooni ülesandeid kõigis Balti riikides. Vastavuskontrolli funktsioon nõustab juhatust ja nõukogu õigusnormide järgimises, mis on seotud Ifi kindlustustegevuseks antud tegevusloaga, teeb sõltumatuid analüüse ja viib läbi jälgimistegevust. Täiendav teave on toodud vastavuskontrolli funktsiooni käsitlevas osas.

### Siseauditi funktsioon

Siseauditi funktsioon on edasi antud If P&C Insurance Ltd-le, kus funktsiooni täitmise eest vastutab atesteeritud siseaudiitor. If on määranud isiku, kes kontrollib edasiantud tegevuste täitmist.

Siseauditi funktsioon hindab sisekontrollisüsteemi tõhusust ja muid juhtimissüsteemi elemente ning aitab kaasa tõhususe saavutamisele Ifis. Siseauditi funktsioon annab aru nõukogule. Täiendav teave on toodud siseauditi funktsiooni käsitlevas osas.

### Aktuaarifunktsioon

Aktuaaride ja andmete modelleerimise üksuse juht vastutab aktuaarifunktsiooni eest, nõustab juhatust ja nõukogu aktuaarsetel teemadel ning täidab aktuaarifunktsiooni ülesandeid. Täiendav teave on toodud aktuaarifunktsiooni käsitlevas osas.

## Tasustamissüsteem

Ifi Tasustamispoliitika koos Sampo Grupi Tasustamis põhimõtete ja Ifi Riskijuhtimispoliitikaga määrab Ifi tasustamissüsteemi alused ja põhimõtted. Tasustamispoliitika on osa Ifi riskijuhtimissüsteemist, millega tuvastatakse, mõõdetakse ja kontrollitakse tasustamisega seotud riske ning antakse tekkinud riskidest aru Ifi sees.

Tasustamismehhanismid on riskijuhtimisega tihedalt seotud. Tasustamispoliitika põhineb muuhulgas põhimõttel, et tasustamine ei julgustaks liigset riskide võtmist ja et töötajate tasustamine ei oleks vastuolus Ifi pikaajaliste huvidega. Tasustamissüsteem luuakse sellisena, et see tagaks Sampo Grupi pikaajalise finantsstabiilsuse ja väärtuse.

### Tasustamise põhimõtted

Ifi tasustamissüsteem hõlmab kaht komponenti: püsitasu ja muutuvtasu. Püsitasud mõjutavad Ifi finantsstabiilsust ja lähtuvad turu olukorrast.

Muutuvtasusüsteem tagab Ifi finantsstabiilsuse ja väärtuse. Muutuvtasuga tagatakse töötajatele pakutavate tasustamispakettide vastavus turutingimustele ja selle abil on võimalik töötajate tasu töötulemuste põhjal eristada.

Võtmefunktsioonide töötajatele ei ole muutuvtasu ette nähtud.

Muutuvtasuprogrammid näevad ette muutuvtasu piirkriteeriumid. Muutuvtasu kogusumma ei tohi olla nii suur, et see ohustaks või piiraks Ifi võimekust säilitada oma kapitali piisavust. Nõukogul on alati õigus otsustada muutuvtasu mitte maksta, kui see on ettevõtte finantsolukorra tõttu vajalik.

Tasustamispoliitika sisaldab spetsiifilisi sätteid, mis kehtivad kindlaksmääratud töötajatele<sup>4</sup>. Muutuvtasu väljamaksmine kindlaksmääratud töötajatele tuleb vastavalt õigusnormidele osaliselt edasi lükata määratud aja võrra. Pärast selle tähtaja möödumist otsustab nõukogu tagasivaatava riskihindamise alusel, kas muutuvtasu makstakse välja täies ulatuses, osaliselt või tühistatakse.

### Püsi- ja muutuvtasuga seotud individuaalsed ja kollektiivsed hindamiskriteeriumid

Koos suurenenud vastutusega suureneb reeglina ka muutuvtasu osakaal ning see kujuneb isiklike tulemuste, ärivaldkonna ja/või äriüksuse tulemuste ning Ifi Grupi kogutulemuse põhjal.

Muutuvtasuprogrammides seatud eesmärgid peavad toetama Ifi eesmärke ning olema riskidega tasakaalus ja võimalusel põhinema avalikel kvantitatiivsetel võtmenäitajatel.

Enamik töötajatest osaleb mõnes muutuvtasuprogrammis. Ifi pakub lühiajalisi (üheaastasi) boonusprogramme, müügi boonuseid, ühekordeid preemiaid ja pikaajalisi muutuvtasuprogramme. Pikaajaliste muutuvtasuprogrammide tulemus põhineb Sampo Plc aktsiahinnal, kindlustusmarginaalil ja Sampo Plc riskiga kaalutud kapitali tootlusel (RORAC).

## Aruandlusperioodil tehtud olulised tehingud

27. märtsil 2020. aastal maksis Ifi dividende summas 3,5 miljonit eurot ja 26. novembril 2020. aastal 16,0 miljonit eurot.

## Aruandlusperioodil toimunud olulised muudatused

Olulisi muutusi lisaks eespool esitatutele pole aruandlusperioodil toimunud.

<sup>4</sup> Kindlaksmääratud töötajad on isikud, kes tegelikult juhivad ettevõtet (nõukogu ja juhatuse liikmed ning töötajad, kes täidavad Ifi tegevuse seisukohast olulisi juhtivaid rolle), ja riskivõtjad (töötajad, kelle tööalane tegevus mõjutab oluliselt ettevõtte riskiprofiili).

## B.2. Sobivust ja nõuetele vastavust käsitlevad nõuded

### Sobivuse ja nõuetekohasuse poliitika

If on kinnitanud Sampo Grupi ettevõtte juhtkonna ja muude võtmeisikute valimise ja hindamise eeskirja. Selle eesmärk on tagada Ifi professionaalne ja usaldusväärne juhtimine. Sampo Grupi eeskirjale täienduseks on If vastu võtnud Ifi Sobivuse ja nõuetekohasuse poliitika. Poliitika sätestab Ifi personali sobivuse ja nõuetekohasuse hindamise põhimõtted, kriteeriumid ja menetlused. Poliitika määrab kindlaks ametikohad, millele sobivuse ja nõuetekohasuse nõudeid rakendatakse, sealhulgas ka isikud, kes vastutavad võtmefunktsioonide eest. Lisaks on kehtestatud ka Baltikumi sobivuse ja nõuetekohasuse hindamise eeskiri, kus kirjeldatakse sobivuse ja nõuetekohasuse hindamist detailsemalt.

### Sobivuse ja nõuetekohasuse nõuded

Isiku sobivuse hindamisel arvestatakse tema ameti- ja erialast kvalifikatsiooni, tööülesannetest lähtuvalt arvestatakse tema teadmisi ja kogemusi kindlustussektoris, mujal finantssektoris või muus ärivaldkonnas. Hindamisel arvestatakse nii tema hariduse ja koolituste kaudu saadud teoreetilisi teadmisi kui ka eelmistel ametikohtadel omandatud praktilisi oskusi.

Nõukogu ja juhatuse liikmete puhul võetakse sobivuse hindamisel arvesse isiku konkreetseid ülesandeid, tagamaks nõuetekohaste kvalifikatsioonide, teadmiste ja kogemuste mitmekesisust, et If oleks juhitud ja kontrollitud professionaalsel viisil. Igalt nõukogu ja juhatuse liikmelt ei oodata ekspertteadmisi, kogemusi ega pädevust Ifi kõikides valdkondades, kuid nõukogu ja juhatuse teadmised, kogemused ja pädevus ühiselt peavad tagama ettevõtte kindla ja usaldusväärse juhtimise.

Nõuetekohasuse hindamise läbinud isikul peab olema laitmatu reputatsioon ja eetika. Hindamisel arvestatakse isiku ausust ja finantstausta, tulenevalt tema isikuomadustest, käitumisest ja äritegevusest. Üldiselt peetakse isiku reputatsiooni laitmatuks juhul, kui ei ole ilmnenud vastupidiseid tõendeid.

### Sobivuse ja nõuetekohasuse hindamise protsess

Ifi Sobivuse ja nõuetekohasuse poliitikas on sätestatud, millal sobivust ja nõuetekohasust hinnatakse. Sobivust ja nõuetekohasust hinnatakse enne isiku ametisse nimetamist, kui isik asub tööle ametikohale, mille puhul hindamine on ette nähtud.

Kõigi hinnatud isikute sobivus ja nõuetekohasus vaadatakse üle kord aastas, millega tagatakse nende isikute järjepidev vastavus ametikoha nõuetele.

## B.3. Riskijuhtimissüsteem, sealhulgas oma riskide ja maksevõime hindamine

### Riskijuhtimissüsteemi kirjeldus

Ifil on tõhus riskijuhtimissüsteem, mis hõlmab strateegiaid, protsesse ja aruandlust. Riskijuhtimissüsteem on vajalik, et Ifi mõjutavaid või mõjutada võivaid riske ja nende omavahelisi sõltuvusi nii üksikult kui agregeeritult pidevalt tuvastada, mõõta, jälgida ja juhtida ning neist aru anda. Riskijuhtimise funktsioon toetab riskijuhtimissüsteemi rakendamist ja arendamist Ifis.

Riskijuhtimissüsteem on osa sisekontrollisüsteemist. Selleks et tagada kõikide riskide juhtimine nii Ifi kui ka If Grupi seisukohast, on Ifi riskijuhtimissüsteem seotud If Grupi riskijuhtimissüsteemiga.

Peamised riskikategooriad Ifis on: kindlustus-, turu-, krediidi-, tegevusrisk ja muud riskid.

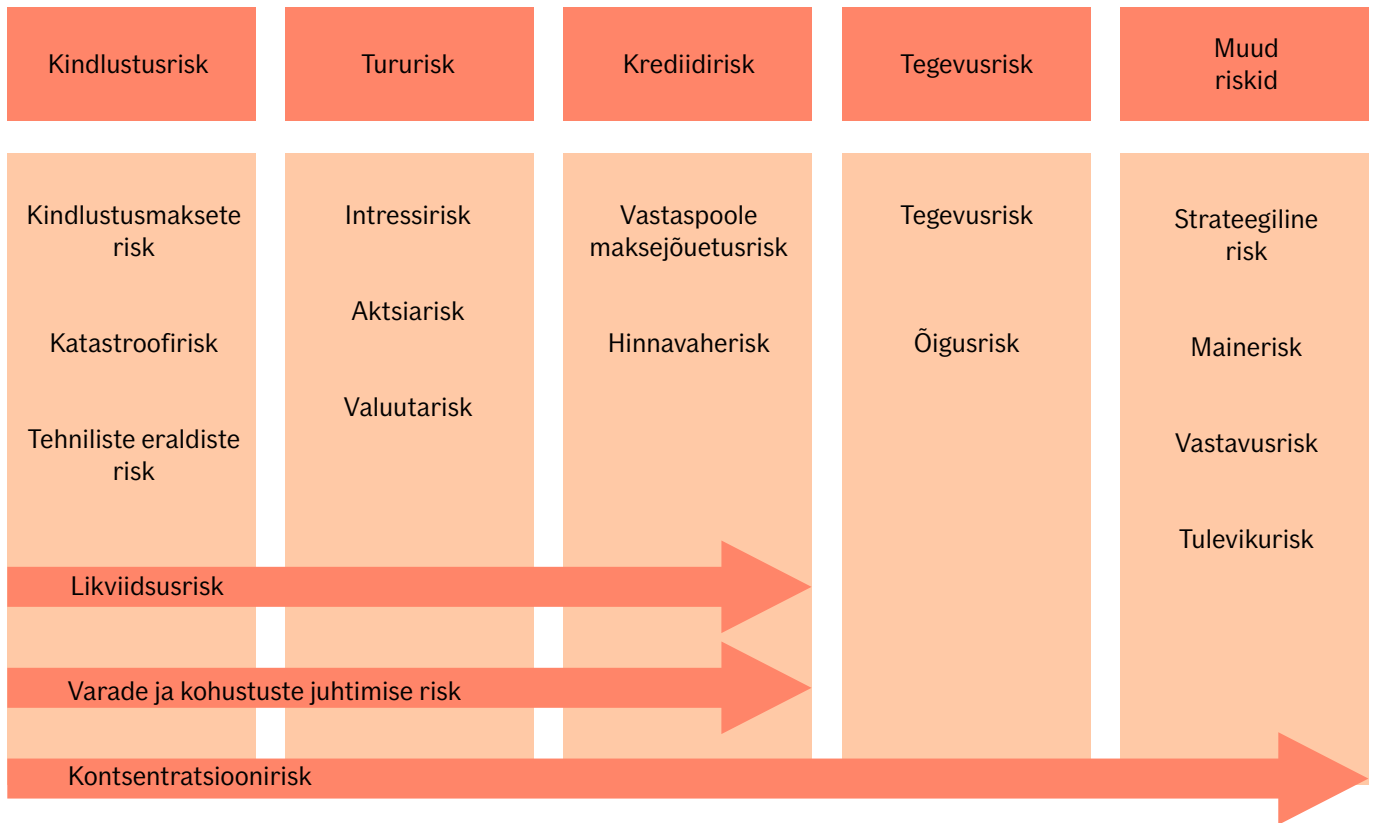

Joonis 6. Riskijuhtimissüsteemiga hõlmatud riskid

## Riskijuhtimissüsteemi eesmärk

Riskijuhtimissüsteemi eesmärk on tagada ettevõtte pikaajaline maksevõimekus, vähendada ootamatute finantskahjude mõju ning tagada piisav informeeritus riskidest ja kapitalivajadusest otsustusprotsessis, luues sellega huvitatud osapooltele lisaväärtust.

Kvaliteetne riskijuhtimine on eeltingimuseks ettevõtte tõhusa toimimise ja stabiilsete tulude tagamiseks.

Ifi riskivalmiduse raamistikus on määratud kindlaks riskid ja nende piirmäärad, mida If soovib võtta oma eesmärkide saavutamiseks.

## Riskijuhtimise strateegia

Riskijuhtimise strateegia on osa Ifi juhtimispõhimõtetest ja lähtub If Grupi ja Sampo Grupi riskistrateegiast.

Ifi riskijuhtimise strateegia on selleks, et tagada:

- organisatsiooni arenguks vajalik tugev juhtimiskultuur
- usaldusväärne sisekontrolli- ja riskikultuur
- kapitali piisavus, mis vastaks riskiprofiilile ja riskiisule
- majandusnäitajate stabiilsus
- finantsandmete adekvaatne haldamine
- finantsseisundit ja kapitali mõjutavate riskide väljaselgitamine, hindamine, juhtimine, jälgimine ja aruandlus
- kindlustustegevuse riskitaseme kajastamine hinnastamises
- piisav pikaajaline investeerimistulu vastavalt seatud riskivalmiduse piirmääradele
- tõhus ja toimiv aruandlus, mis vastab nii sisemistele kui välistele nõuetele
- Ifi hea maine ja klientide ning teiste huvitatud osapoolte usaldus

## Riskijuhtimisprotsess

Ifi riskijuhtimisprotsess koosneb viiest peamisest tegevusest.

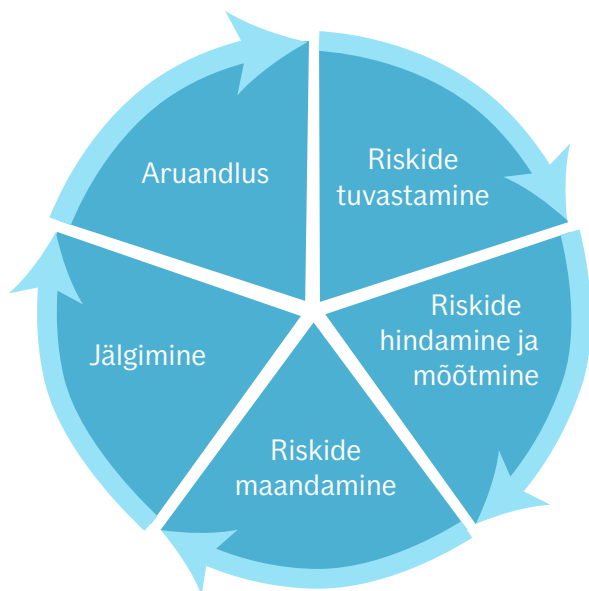

Joonis 7. Ifi riskijuhtimisprotsess

- **Riskide tuvastamine.** Riskid tuvastatakse iga riskikategooria kohta eraldi enamasti kord kvartalis. Tuleviku- ja maineriski vaadatakse üle vähemalt kaks korda aastas.
- **Riskide hindamine ja mõõtmine.** Riskide hindamisel ja mõõtmisel kasutatakse erinevaid meetodeid, nagu stsenaariumianalüüs, stressitestimine, vastupidine stressitestimine ja tundlikkusanalüüs. Riskipõhist kapitalivajadust mõõdetakse peamiselt Solventsus II standardvalemi alusel. Sisemiseks otstarbeks kasutatakse Ifis kahe peamise riski – kindlustus- ja tururiski mõõtmiseks lisaks ka majandusliku kapitali mõõdikut. Riske, mida kvantitatiivselt mõõta on liiga keerukas, hinnatakse kvalitatiivselt, arvestades nende finantsmõju äriplaani ja toimumise tõenäosust.
- **Riskimaandamise rakendamine.** Kui riski mõju Ifile ületab nõukogu poolt seatud riskivalmiduse, rakendatakse riskijuhtimiseks erinevaid riskimaandusmeetmeid.
- **Regulaarne jälgimine.** Kõiki peamisi riskikategooriaid jälgitakse regulaarselt.
- **Aruandlus.** Selleks et toetada riskipõhiseid äriotsuseid, antakse juhatusele ja nõukogule igas kvartalis ülevaade Ifi riskiprofiilist. Kvartalite riskireportid edastatakse ka If Grupi riskijuhile. Oma riskide ja maksevõime hindamise tulemustest kolmeaastase perioodi kohta antakse juhatusele, nõukogule ja If Grupi riskijuhile aru vähemalt kord aastas. Juhatuse ja nõukogu võtavad hindamise tulemused arvesse äriplaani ja strateegia koostamisel ning kapitalijuhtimise otsustes. Kui muutused riskiprofiilis nõuavad sagedasemat jälgimist, kasutatakse sündmuspõhist aruandlust. Selleks et riskiaruandlus oleks tõhusam, on Ifis igale riskikategooriale määratud oma koordinaator.



## Riskijuhtimissüsteemi rakendamine

### Nõukogu

Nõukogu ülesanne on tagada nõuetekohane riskijuhtimissüsteem Ifis.

### Juhatus

Riskijuhtimissüsteemi tõhusa rakendamise eest on lõppvastutus juhatusel, kelle ülesandeks on muuhulgas tagada tõhus riskijuhtimisstruktuur ja edendada Ifis nõuetekohast riskikäitumist.

### Riskijuhtimise funktsioon

Juhatus esimees on määranud ametisse riskijuhi, kes vastutab Ifi riskijuhtimise funktsiooni eest ja täidab teise kaitseliini kohustusi sisekontrollisüsteemis. Riskijuht annab aru juhatusesele ja nõukogule ning If Grupi riskijuhile.

Riskijuht täidab oma kohustusi äritegevusest sõltumatult. Riskijuht ei vastuta tegelike riskide ega nende maandamise meetmete rakendamise eest. Riskide ja nende maandamise meetmete rakendamise eest vastutavad need Ifi üksused, mille tegevuse käigus riskid tekivad. Juhatus vastutab Ifi riskide ja nende maandamise meetmete rakendamise eest Ifis tervikuna.

Riskijuhtimise funktsioon vastutab riskijuhtimistegevuste koordineerimise eest vastavalt juhatuselt saadud volitustele.

Riskijuhtimise funktsiooni peamised vastutusala on:

- juhatuse toetamine riskijuhtimissüsteemi korraldamisel ja rakendamisel ning riskiaruandluse koordineerimine, mis muuhulgas hõlmab ka andmetele ja protsessidele esitatavate nõuete määratlemist
- äriüksuste toetamine ja jälgimine riskide juhtimisel
- tervikliku ülevaate tagamine Ifi mõjutavatest riskidest, sh riskipositsiooni ja riskiprofiili jälgimine ja mõõtmine
- regulaarne omavahendite piisavuse hindamine, mis vastaks nii sisemistele kui ka regulatiivsetele riskipõhiste kapitalivajadustele
- juhatuse ja nõukogu riskijuhtimisalane nõustamine strateegiliste otsuste tegemisel, võttes arvesse selliste otsuste mõju riskipositsioonile ja kapitalile

### Riskikoordinaatorid

Üksuste juhid on nimetanud äripoole riskikoordinaatorid tegevus-, kindlustus-, tehniliste eraldiste, katastroofi-, maine-, strateegiliste, turu-, likviidsus-, vastavus- ja tulevikuriskide jaoks. Äripoole riskikoordinaatorid täidavad lisaks oma regulaarsetele kohustustele ka sisekontrollisüsteemi esimese kaitseliini ülesandeid. Riskikoordinaatorid ei ole osa riskijuhtimise funktsioonist. Äripoole riskikoordinaatorid on ühenduslülid ärivaldkonna ja riskijuhtimise funktsiooni vahel, nad annavad riskialastel teemadel aru riskijuhile ning toetavad osakonna juhte riskialastes tegevustes.

## Oma riskide ja maksevõime hindamise protsess

Oma riskide ja maksevõime hindamine moodustab osa Ifi riskijuhtimissüsteemist. Selle eesmärk on oluliste riskide kvalitatiivse ja kvantitatiivse analüüsi alusel teha järeldusi Ifi üldise maksevõime ja riskipositsiooni kohta kolmeaastase äriplaneerimisperioodi vältel. Oma riskide ja maksevõime hindamine on vahend Ifi äritegevuse riskipõhiseks juhtimiseks. Kolme aasta äriplaani põhjal analüüsitakse riskivalmiduse, riskiprofiili ja kapitali omavahelisi seoseid ning erinevate riskistsenaariumite alusel arvatatakse regulatiivsed solventuskapitalinõuded ning majanduslik kapital. Lisaks analüüsitakse vajaliku kapitali mahtu ja kvaliteeti, et Ifil oleks igal ajahetkel piisavalt omavahendeid regulatiivsete kapitalinõuete täitmiseks. Oma riskide ja maksevõime hindamise tulemused esitatakse ülevaatliku aruandena. Seega, oma riskide ja maksevõime hindamise ettevaatav analüüs annab olulise sisendi Ifi kapitalijuhtimisse, äriplaneerimisse, strateegia uuendamisse ning ka tootearendusse.

Riskide mõõtmiseks, riskide kogumõju hindamiseks ja nende prognoosimiseks kolmeaastase äriplaneerimisperioodi jaoks ning maksevõime üldiseks hindamiseks on Ifis juurutatud mitmed protsessid. Oma riskide ja maksevõime hindamine hõlmab muuhulgas stsenaariumianalüüsi, stressitestimist, tundlikkusanalüüsi ja vastupidist stressitestimist. Stressitestimine hõlmab peamisi riskiliike ja eri riskiliikidest tulenevaid samaaegseid negatiivseid mõjusid. Stsenaariumid koostatakse koostöös riskide omanikega ja kinnitatakse juhatuse poolt. Lisaks kasutatakse pankade koostatud makromajanduslike stsenaariume, mis sisaldavad peamisi makromajanduslike näitajate prognoose.

If hindab oma riske ja maksevõimet vähemalt kord aastas või vajadusel sagedamini. Oma riskide ja maksevõime ettevaatav hindamine toimub paralleelselt finants- ja kapitaliplaneerimise protsessidega. Finantsplaan koostatakse kolmanda kvartali andmete põhjal ning seetõttu on oma riskide ja maksevõime hindamise aluseks sama kvartali andmed. Juhatus osaleb aktiivselt oma riskide ja maksevõime hindamise protsessis, sealhulgas stsenaariumite koostamisel. Ifi juhatus võtab oma riskide ja maksevõime hindamise tulemused arvesse äritegevuse planeerimisel, strateegia koostamisel ja vajadusel ka muudes äriotsustes.

Oma riskide ja maksevõime hindamise aruande kinnitavad juhatus ja nõukogu ning see edastatakse Finantsinspeksioonile kahe nädala jooksul pärast kinnitamist. Juhul kui Ifi riskiprofiilis toimub oluline muutus ajal, mis jääb regulaarsest iga-aastasest oma riskide ja maksevõime hindamisest välja, uuendatakse hindamist, sealhulgas võib ilmneda vajadus läbi viia sündmuspõhiseid stressiteste.

## B.4. Sisekontrollisüsteem

Sisekontrollisüsteem on ühtne kogu Ifis ning on integreeritud organisatsiooni struktuuri ja otsustusprotsessiga. Sisekontrollisüsteem lähtub Ifi organisatsiooni ja tegevuste iseloomust, suuruselt ja keerukusest ning Ifi eesmärkidest.

Ifis on sisekontrollisüsteem arendatud The Committee of Sponsoring Organizations of the Treadway Commissioni (COSO) meetodika alusel.

Sisekontrollisüsteem on juhatuse, võtmefunktsioonide, üksuste juhtide ja muu personali juurutatud tegevused, mis tagavad piisava kindluse järgmiste eesmärkide saavutamiseks, mis on:

- tõhus ja eesmärgipärane tegevus
- täpne aruandlus
- vastavus sisemistele ja välistele regulatsioonidele
- varade säilimine, sh äritegevusega seotud riskide piisav juhtimine

## Sisekontrolli ülesehitus ja vastutusvaldkonnad

Sisekontrolli tagamiseks on Ifis rakendatud kolme kaitseliini põhimõtet, mis määrab kindlaks riskijuhtimise ja sisekontrolli tegevustega seotud vastutusala.

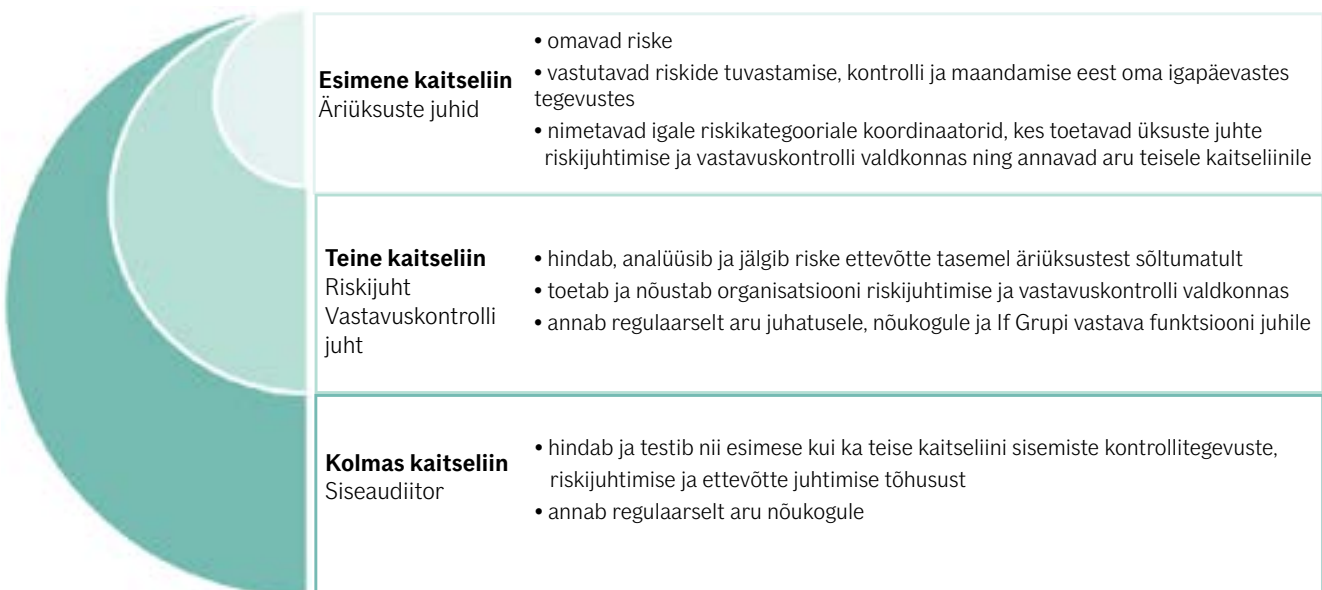

Joonis 8. Kolme kaitseliini põhimõte

### Esimehe kaitseliin

Tõhusa sisekontrolli tagamiseks on äriüksuste juhid vastutavad Ifi riskide hindamise, kontrolli, riskimaandusmeetmete rakendamise ja aruandluse eest. Riskikoordinaatorite võrgustik toetab äriüksuste juhte nimetatud tegevustes ning riski-

koordinaatorid annavad regulaarselt aru teisele kaitseliinile riski, vastavus- ja sisekontrolli teemadel.

Sise-eeskirjade kohaselt on kõikidel töötajatel kohustus teavitada riskijuhtimise, siseauditi, vastavuskontrolli ja aktuaari-funktsiooni eest vastutavaid isikuid kõikidest asjaoludest, mida nad vajavad oma ülesannete täitmiseks.

### Teine kaitseliin

Teine kaitseliin jälgib, analüüsib riske ja annab kõikidest lfi olulistest riskidest aru. Teise kaitseliini moodustava vastavuskontrolli ja riskijuhtimise funktsiooni eest vastutavad isikud jälgivad, toetavad ja nõustavad äriüksusi sisekontrolli valdkonnas. Teine kaitseliin on äritegevusest sõltumatu ja erapooletu ning annab aru otse juhatusele ja nõukogule ning lf Grupi riskijuhile ja lf Grupi vastavuskontrolli juhile.

### Kolmas kaitseliin

Siseauditi funktsioon annab nõukogule kindlustunde, et sisekontrollisüsteem toimib. Siseauditi funktsioon on edasi antud lf P&C Insurance Ltd-le (*publ*). Edasiantud audititegevusi jälgib lfis siseauditi eest vastutav isik. See tagab sõltumatu ja erapooletu siseauditi.

## Vastavuskontrolli funktsioon

### Vastutusvaldkonnad

Vastavuskontrolli funktsioon nõustab juhatust ja nõukogu õigusnormide järgimises, mis on seotud lf ile kindlustustegevuseks antud tegevusloaga, kuid annab juhatuse või nõukogu soovil nõu ka muudes asjakohastes õigusvaldkondades. Vastavuskontrolli funktsioon hindab ka meetmete adekvaatsust, mida lf on rakendanud nõuetele mittevastavuse vältimiseks, ning seda, kuidas õiguskeskonna muutused mõjutavad lfi tegevust, ning tuvastab ja hindab vastavusriske.

Vastavuskontrolli funktsiooni tegevused on jaotatud kuude kategooriasse (vt järgmist joonist). Kord aastas koostatakse riskipõhine vastavuskontrollikava, mille kinnitab juhatuse.

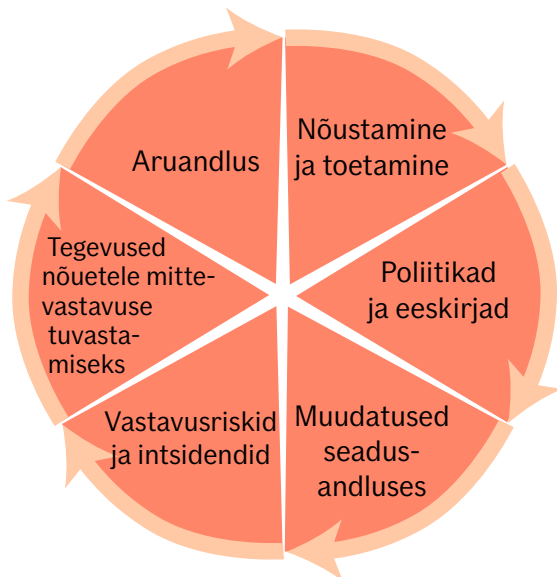

Joonis 9. Vastavuskontrolli funktsiooni korduvad tegevused

### Vastavuskontrolli ülesehitus

Vastavuskontrolli funktsioon on äriorganisatsioonist eraldatud, oma tegevuses sõltumatu ja kuulub sisekontrollisüsteemi teise kaitseliini. Juhatuse esimees määrab ametisse vastavuskontrolli juhi, kes teostab vastavuskontrolli tegevusi ja vastutab vastavuskontrolli funktsiooni eest lfis. Vastavuskontrolli juht annab aru juhatusele ja nõukogule ning funktsionaalselt lf Grupi vastavuskontrolli juhile.

## B.5. Siseauditi funktsioon

### Siseauditi funktsioon, planeerimine, aruandlus, sõltumatus ja objektiivsus

Siseauditi funktsioon hindab äritegevusest sõltumatult sisekontrollisüsteemi piisavust ja tõhusust. Riski juhtimise, sisekontrolli ja juhtimis protsesside süstemaatilise hindamise ja efektiivsuse parendamisega aitab funktsioon kaasa organisatsiooni eesmärkide saavutamisele.

Siseauditi funktsiooni eest vastutava sõltumatu täitja (siseaudiitori) ülesanded on edasi antud If P&C Insurance Ltd-le. Edasiantud tegevusi jälgib isik, kes on määratud vastutama edasiantud siseauditi eest Ifis.

Siseauditi poliitika on kinnitatud Ifi Nõukogu poolt. Selles on defineeritud siseauditi funktsiooni tööpõhimõtted ja vastutusala.

Siseauditi funktsioon on sõltumatu ja objektiivne ning ei oma kohustusi valdkondades, mida auditeeritakse. Siseauditi töötajad ei anna hinnanguid tegevustele, mille eest nad viimase 12 kuu jooksul vastutasid.

## B.6. Aktuaarifunktsioon

### Aktuaarifunktsiooni rakendamine

Aktuaarifunktsiooni ülesandeid täidab Aktuaaride ja andmete modelleerimise üksuse juht, kes on aktuaarifunktsiooni eest vastutav isik ja annab aru juhatusele ja nõukogule ning If Grupi peaktuaarile.

#### Vastutusvaldkonnad ja ülesanded

Aktuaarifunktsioon on osa juhtimis- ja riskijuhtimissüsteemist. Funktsiooni peamised ülesanded on järgmised:

- tehniliste eraldiste arvutamise koordineerimine, sealhulgas nende usaldusväärsuse ja asjakohasuse tagamine
- arvamuse avaldamine Kindlustusriski hindamise poliitika kohta
- arvamuse avaldamine edasikindlustusprogrammide asjakohasuse kohta
- arvamuse avaldamine solventsuspositsiooni kohta
- panustamine riskijuhtimissüsteemi ning oma riskide ja maksevõime hindamise aruandlusse

Kõige olulisem osa aktuaarifunktsiooni tööst on tehniliste eraldiste arvutamise koordineerimine. International Financial Reporting Standardi (IFRS) kohaseid tehnilisi eraldisi arvutavad eraldiste arvutamise eest vastutavad aktuaarid. Solventsus II korrigeerimisi kindlustusmaksete eraldisele ja rahuldamata nõuete eraldisele (sh riskimarginaal) arvutatakse sisendite alusel, mis on saadud eraldiste arvutamise eest vastutavatelt aktuaaridelt ja aktuaarifunktsioonilt. Aktuaarifunktsioon kontrollib arvutusi ning selleks, et hinnata hinnangutega seotud määramatust ja tuvastada muutusi, võrdleb eraldiste suhtarvu pikaajalisi muutusi riikide ja äriiliinide kaupa. Andmete kvaliteeti hinnatakse regulaarselt, selleks võrreldakse aktuaarsetes süsteemides asuvaid andmeid kord kuus alusandmebaaside andmetega.

#### Aruandlus

Aktuaarifunktsioon annab vähemalt kord aastas nõukogule ja juhatusele aru kõigist aktuaarifunktsiooni poolt aasta jooksul tehtud olulistest tegevustest, nende tulemustest ja ettepanekutest võimalike puudujääkide kõrvaldamiseks/parandamiseks. Aruanne hõlmab tehniliste eraldiste arvutusi, selleks kasutatud meetodeid, usaldusväärsust ja samuti sisaldab arvamust tehniliste eraldiste piisavuse ja asjakohasuse kohta ning ka Kindlustusriski hindamise poliitika ja edasikindlustusprogrammide asjakohasuse kohta.

Aktuaarifunktsioon vastutab ka riskijuhile tehniliste eraldiste ja kindlustusmaksete riski kohta aruandmise eest, mida tehakse kord kvartalis.

## B.7. Funktsiooni või tegevuse edasiandmine

### Tegevuste edasiandmise poliitika

Ifi tegevuste edasiandmise aluseks on Tegevuste edasiandmise poliitika. Poliitika kirjeldab, mida tegevuse edasiandmine tähendab, ja sätestab kriteeriumid, mille alusel määrata, kas mingi Ifi funktsioon või tegevus on kriitiline või oluline.

Selleks et tagada kriitiliste või oluliste funktsioonide ja tegevuste edasiandmisel tõhus kontroll ja hallata selliste tegevustega seotud riske, näeb poliitika ette protsessid, mida tuleb järgida, kui uusi tegevusi antakse edasi või kui juba edasiantud tegevustesse tehakse olulisi muudatusi. Tegevuste edasiandmise protsess koosneb riskianalüüsist, teenuseosutaja hindamisest, lepingu koostamisest, tegevuste jälgimisest, aruandlusest ja teavitamisest.

If Grupi tasemel on loodud tegevuste edasiandmise komitee, kus toimub edasiantud tegevuste arutelu ja mis jälgib edasiantud tegevusi kooskõlas Tegevuste edasiandmise poliitikaga. Kõiki uusi või oluliselt muudetud oluliste või kriitiliste funktsioonide või tegevuste edasiandmise lepingute tingimusi arutab esmalt tegevuste edasiandmise komitee, misjärel juhatus ja nõukogu kinnitavad need. Seejärel teavitatakse sõlmitavatest lepingutest Finantsinspektsiooni.

### Kriitiliste või oluliste funktsioonide ja tegevuste edasiandmine

Selleks et muuta Ifi kindlustustegevus tõhusamaks, on If mitu kriitilist või olulist tegevust edasi andnud nii sisemisele (If Grupis) kui ka välisele teenuseosutajale. Hindamaks teenuseosutaja tegevust, vaadatakse tegevuste edasiandmise kokkulepped kord aastas üle ning edastatakse hindamistulemused juhatusele ja nõukogule.

Ifi investeerimisportfelli haldamine on edasi antud Sampo Plc-le Soomes ja investeringute haldamisega seotud teenused (*middle office*-teenused), sealhulgas halduri tegevuse jälgimine, on edasi antud Ifi sõsarettevõttele If P&C Insurance Ltd-le Rootsis.

If on edasi andnud ka siseauditi eest vastutava sõltumatu isiku (siseaudiitori) funktsiooni If P&C Insurance Ltd-le Rootsis.

Mõned reisikindlustusega seotud kahjukäsitluse tegevused on edasi antud meditsiinilise abi korraldamise teenust osutavatele teenuseosutajale Soomes.

If on edasi andnud ka IT-teenuste hanke oma sõsarettevõttele If IT Services A/S Taanis, mis omakorda on sõlminud mitmeid lepinguid IT-teenuste osutajatega.

If on edasi andnud teatud andmete säilitamise ja serverihalduse teenused Soome ning ostab kontaktkeskuse lahenduse teenuseid ja süsteemide hooldust Lätist.

## B.8. Mis tahes muu teave

### Juhtimissüsteemi adekvaatsus

Ifi juhtimissüsteemi hinnatakse adekvaatseks, arvestades Ifi äritegevusest tulenevate riskide iseloomu, ulatust ja keerukust.

Ifi juhtimissüsteemi kohta ei ole muud olulist teavet esitada.

## C. Riskiprofiil

Käesolevas peatükis kirjeldatakse peamisi riskikategooriaid, milleks on kindlustus-, turu-, krediidi-, likviidsus-, tegevusrisk ja muud olulised riskid.

### Riskide mõõtmine

Ifi mõõtab riskipõhist regulatiivset kapitalivajadust Solventsus II direktiivi kohase standardvalemi alusel. Olulisemaks mõõdikuks on regulatiivne solventsuskapitalinõue.

Lisaks kvantitatiivsetele mõõdikutele hinnatakse riske kvalitatiivselt, sealhulgas neid riske, mis ei ole hõlpsalt mõõdetavad, nagu likviidsus-, strateegilised, maine- ja vastavus- ja tulevikuriskid.

### Ifi riskiprofiil

Ifil on lihtne riskiprofiil, mis koosneb tavapärase kahjukindlustuse tegevusega ja konservatiivse investeerimistegevusega kaasnevatest riskidest. Seega on peamised riskikategooriad kindlustus- ja tururisk. Teised olulised riskid Ifi riskiprofiilis on vastaspoole maksejõuetus- ja tegevusrisk. Vastaspoole maksejõuetusriskile avatus tuleneb peamiselt edasikindlustajate krediidiriskist, samas on see vähesel määral seotud ka kindlustusvõtjate ja -vahendajate maksejõuetusega.

Omavahendite kogusumma, mis on vajalik regulatiivse solventsuskapitalinõude täitmiseks, suurenes 2020. aastal 67,6 miljoni euroni (2019. aastal 62,1 miljonit eurot). Regulatiivne solventsuskapitalinõue kasvas eelkõige kahjukindlustus- ja tururiski suurenemise tõttu. Omavahendite kogusumma, mis on vajalik regulatiivse miinimumkapitalinõude täitmiseks kasvas 2020. aastal, olles 24,6 miljonit eurot (2019. aastal 23,3 miljonit eurot). Täiendav teave on esitatud aruandlusvormidel S.23.01.01 ja S.25.01.21.

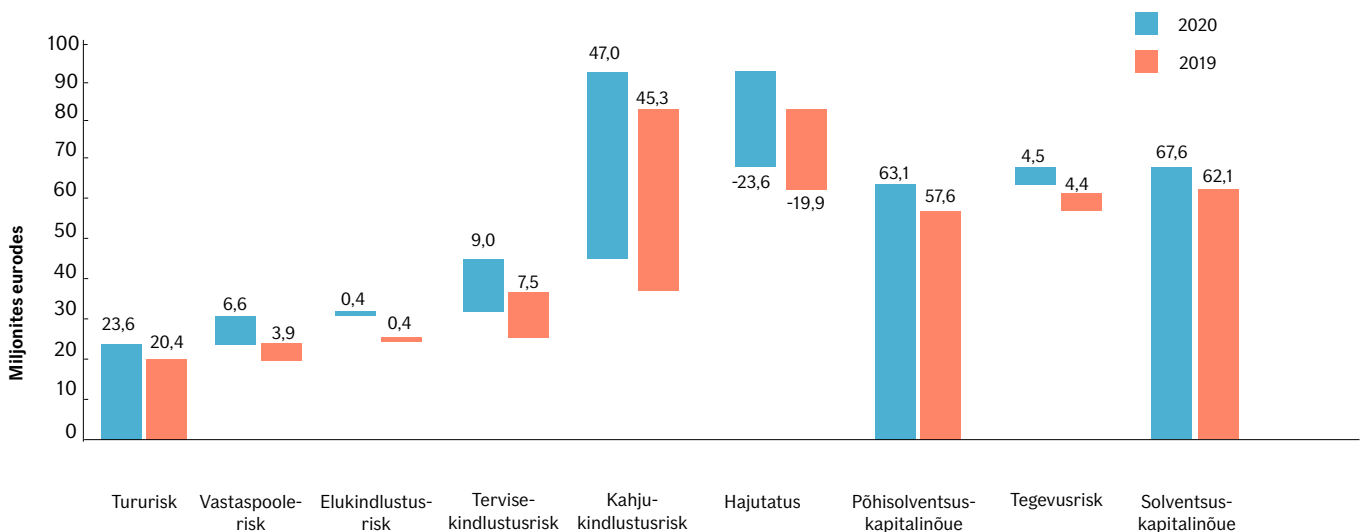

Joonis 10. Riskiprofiil standardvalemi alusel

## C.1. Kindlustusrisk

Kindlustusrisk on risk saada kahju või ebasoovitav muutus tehnilistes eraldistes, mis võib tekkida ebapiisava hinnastamise või tehniliste eraldiste moodustamise aluseks olevate ebapiisavate eelduste tõttu.

Seega kajastab kindlustusrisk riski, mis tuleneb lfi põhitegevusest – kindlustusteenuse osutamisest klientidele nõuetekohase hinna ja tehniliste eraldiste piisava hindamisega. Kindlustusriski mõõtmisel arvestatakse järgmise 12 kuu kindlustustegevusega.

Kindlustusrisk koosneb kindlustusmakse ja katastroofiriskist ning tehniliste eraldiste riskist.

### Riskile avatus

Kindlustusrisk on avatud eelkõige kindlustusmakse ja tehniliste eraldiste riskile, mis tulenevad lfi peamistest äriiliinidest, milleks on tule- ja muu varakahju kindlustus, mootorsõiduki valdaja vastutuskindlustus, maismaasõidukite kindlustus ja ravikulukindlustus. Need Solventus II äriiliinid moodustasid kokku ligikaudu 90% lfi kindlustusmaksetest nii 2020. kui ka 2019. aastal.

Regulatiivne põhisolventsuskapitalinõue suurenes 2020. aastal 47,8 miljoni euroni (2019. aastal 46,0 miljonit eurot). Aruandlusperioodil ei toimunud lfi kindlustusriski mõjutavates tegurites olulisi muutusi.

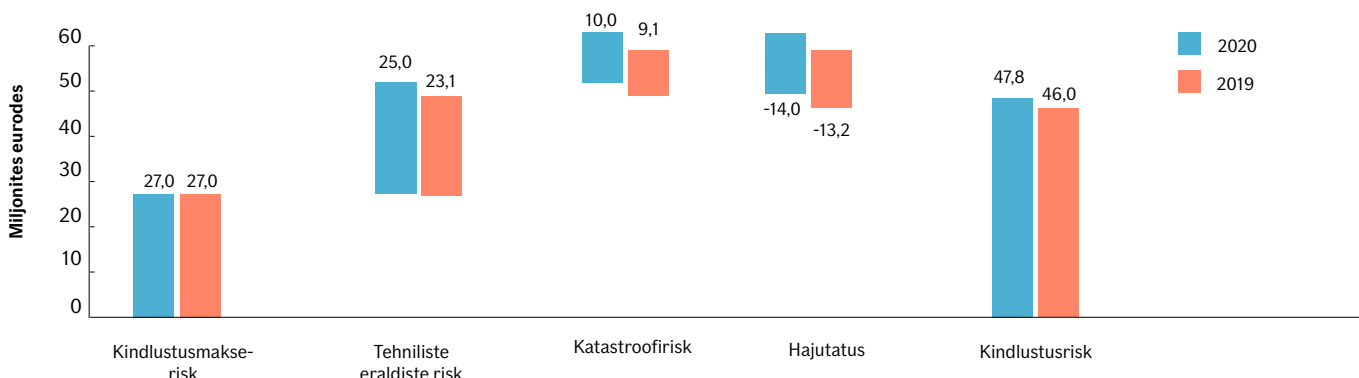

Joonis 11. Kindlustusriskide põhisolventsuskapitalinõue standardvalemi alusel

### Kindlustusmakse- ja katastroofirisk

Kindlustusmakserisk on risk saada kahju või risk, et kindlustustegevusega seotud kohustuste väärtust mõjutatakse negatiivselt, kuna bilansipäevaks toimumata kindlustusjuhtumite toimumise aeg, sagedus ja mõju võivad oodatust erineda.

Katastroofirisk on risk saada kahju või risk, et kindlustustegevusega seotud kohustuste väärtust mõjutatakse negatiivselt, kuna ekstreemsete või erakordsete sündmuste hinnastamiseks ja tehniliste eraldiste moodustamiseks kasutatud eeldused sisaldavad määramatust.

Peamised kindlustusmakseriski mõjutavad tegurid on:

- Kahjunõuete volatiilsuse risk. Risk, et samal ajavahemikul esineb eeldatust rohkem kahjunõudeid.
- Kahjuinflatsiooni risk on risk, et kahjunõuete kulud suurenevad eeldatust rohkem.
- Suure hulga kindlustusjuhtumite kuhjumine lühikesele perioodile, mida võivad põhjustada näiteks suure loodusõnnetused, nagu üleujutus ja torm, mis mõjutavad katastroofiriski.

Katastroofiriskist on lfi portfellis kõige enam mõjutatud tule- ja muu varakahju kindlustuse ning maismaasõidukite kindlustuse äriiliin.

COVID-19 pandeemia ei avaldanud 2020.aastal materiaalselt olulist mõju kindlustusmakse- ja katastroofiriskile, kuna lfi-i kindlustustingimustes on pandeemia enamasti välistatud.

Kindlustusmakseriski mõjutavaid tegureid hinnatakse kord kvartalis, arvestades nende finantsmõju ja tõenäosust.

### Tehniliste eraldiste risk

Tehniliste eraldiste risk on risk saada kahju või risk, et kindlustustegevusega seotud kohustuste väärtust mõjutatakse negatiivselt, kuna kahjunõuete toimumise aeg ja suurus bilansipäeval või vahetult enne seda võivad oodatust erineda.

Tehniliste eraldiste risk hõlmab ka korrigeerimiskiriski, mis on risk saada kahju või ebasoovitav muutus tehnilistes eraldistes, mis tuleneb annuiteetide suhtes kohaldatavate korrigeerimismäärade suuruse, trendi või nende kõikumise muutumise tõttu õiguskeskkonna või kindlustatud isiku tervisliku seisundi muutumise tagajärjel.

Ifi tehnilistest eraldistest on ülekaalus kohustused, mis tulenevad lühiajalistest äriiinidest. Kohustuslikust mootorsõiduki valdaja vastutuskindlustusest ja üldisest vastutuskindlustusest tulenevate pikaajaliste annuiteetide mõju Ifi tehniliste eraldiste riskile on suhteliselt väike.

Peamised tehniliste eraldiste riski mõjutavad tegurid on:

- tehniliste eraldiste parameetrite ebatäpne hindamine
- suurte kahjunõuete ebatäpne prognoosimine

Tehniliste eraldiste hindamisel on arvesse võetud COVID-19 mõju, kuid mõju ei ole materiaalne, kuna Ifi kindlustustingimused ei kata enamasti pandeemiast tingitud kahjusid.

Tehniliste eraldiste riski mõjutavaid tegureid hindab aktuaarifunktsioon kord kvartalis, määrates nende finantsmõju ja tõenäosuse.

### Riskikontsentratsioon

If pakub kindlustusteenuseid mitmes äriiinis kõigis kolmes Balti riigis, kus on erinev õigusruum ja konkurentsitingimused. Seetõttu võib pidada kindlustusportfelli ja -tegevust hajutatuks. Siiski võib tekkida riskide kontsentratsioon eelkõige looduskatastroofide, näiteks tormide ja üleujutuste tagajärjel, mis võivad mõjutada neid kolme riiki üheaegselt.

### Kindlustusmakse- ja katastroofiriski maandamine

Kindlustusriskide juhtimiseks ja maandamiseks kasutab If edasikindlustust, tegevuste hajutatust ja ekspertteadmisi kindlustatavate riskide hindamisel ning teeb korrapäraseid järelkontrole, mis muuhulgas on seotud strateegia ja finantsplaneerimise protsessiga. Lisaks jälgitakse regulaarselt riskide mõõdikuid ning rakendatakse vajadusel maandamismeetmeid selleks, et tagada tegevuse vastavus nõukogu poolt kinnitatud Ifi riskivalmidusele.

Kindlustusriski hindamise poliitika on kehtestatud kindlustustegevuse üldpõhimõtted, piirangud ja suunised. Kindlustusriski hindamise poliitikat täiendavad Baltikumi ja maapõhised eeskirjad, milles on kirjeldatud iga äriiini nõudeid täpsemalt.

#### Edasikindlustus

Kindlustusriski maandamiseks kasutab If kõikide oluliste äriiinide puhul mitteproportsionaalset edasikindlustust. Edasikindlustuslepingute omavastutuse suurust ja maksimumhüvitise piire analüüsitakse vastavalt kindlustusäris toimunud muudatustele, arvesse võetakse muuhulgas nii uued äriiinid kui ka suured kindlustusobjektid ning kindlustusportfellis ja kindlustustingimustes tehtud täiendused.

### Tehniliste eraldiste riski maandamine

Aktuaaride prognoosid põhinevad varasemate kahjunõuete statistikal, mis on bilansipäevaks teada. Tehniliste eraldiste arvutamisel võetakse arvesse muuhulgas kahjunõuete pikaajalisi muutusi, veel väljamaksmata kahjunõudeid, muudatusi seadusandluses ja kohtupraktikas, majandusnäitajaid jmt tegureid. Tehniliste eraldiste moodustamisel kasutatakse tunnustatud aktuaarseid meetodeid.

Annuiteetide tehnilised eraldised arvutatakse diskonteeritud väärtustena summade ja maksete perioodilisuse alusel iga kahjujuhtumi kohta eraldi. Annuiteetide moodustamisel arvestatakse kulusid, indekseerimist, teisi võimalikke korrektsioone ning suremustõenäosust.



Tehnilistes eraldistes arvestatakse oodatava inflatsioonimääraga ja see on eriti oluline kahjunõuete puhul, mis lahendatakse pika aja jooksul ja milleks on eelkõige kohustuslikust liikluskindlustusest või üldisest vastutuskindlustusest tekkivad annuitedid.

Suurte kahjujuhtumite eraldiste hinnangute kvaliteeti vaadatakse üle olemasolevale teabele tuginedes igas kvartalis.

## Riskitundlikkus

Kindlustusrisiki tundlikkuse testimiseks on oluliste riskitegurite kohta koostatud stressitestid. Riskitegurite muutumise mõju solventsuskapitalinõude suhtarvule on esitatud all oleval joonisel.

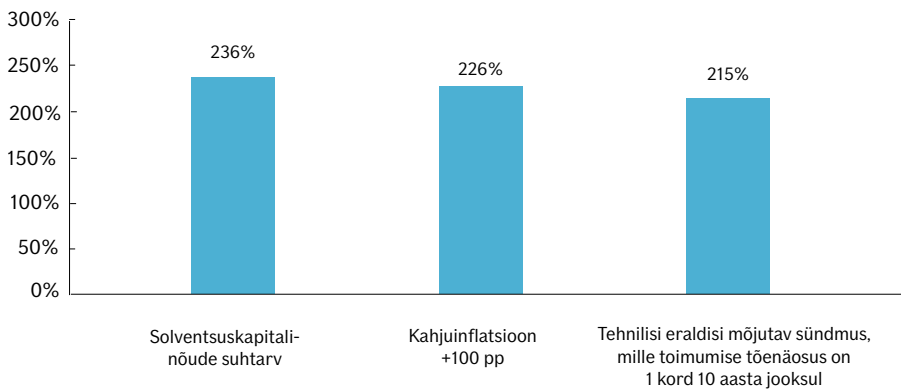

Joonis 12. Kindlustusrisiki tundlikkuse mõju solventsuskapitalinõude suhtarvule

Stressitesti eesmärk on hinnata oodatust suurema kahjuinflatsiooni ja suure kahjujuhtumi (mille toimumise tõenäosus on 1 kord 10 aasta jooksul) mõju solventsuskapitalinõude suhtarvule. Kõikide stressitestide korral jääb Ifi solventsuskapitalinõude suhtarv suuremaks kui 100%.

## Kahjuinflatsiooni stress

Kahjuinflatsiooni stressitest näitab kahjuinflatsiooni 100 protsendipunkti võrra suurenemise mõju standardvalemi alusel arvatud solventsuskapitalinõude suhtarvule.

Stressistis kasutatud peamised eeldused on, et:

- tehnilised eraldised suurenevad, mis omakorda vähendab nõuetekohaseid omavahendeid
- tehniliste eraldiste suurenemine suurendab inflatsiooni-, tehniliste eraldiste ja intressiriski
- intressimäärariski suurenemine on tingitud suurenenud oodatavatest rahavoogudest tehnilistest eraldistes tulevikus, hoolimata sellest, et diskonteerimismäärad jäävad samaks

## Tehniliste eraldiste stress

Tehniliste eraldiste stressitest näitab oodatust suuremat tehniliste eraldiste suurenemise mõju standardvalemi alusel arvatud solventsuskapitalinõude suhtarvule sündmuse tagajärjel, mille toimumise tõenäosus on 1 kord 10 aasta jooksul.

Stressistis kasutatud peamised eeldused on:

- tehniliste eraldiste suurenemine vähendab nõuetekohaseid omavahendeid ning suurendab kahjuinflatsiooni-, tehniliste eraldiste ja intressiriski
- stressistis kasutatava 1 kord 10 aasta jooksul toimuva sündmuse suurus on modelleeritud If Grupi poolt koostatud mudeli alusel

## C.2. Tururisk

Tururisk on risk saada kahju või ebasoovitatav muutus finantsseisundis, mis on otseselt või kaudselt tingitud varade, kohustuste või finantsinstrumentide turuhindade kõikumisest.

### Riskile avatus

Tururisk väljendab riske, mis tulenevad peamiselt varade investeerimistegevusest. Ifi investeerimistegevus on olnud konservatiivne ja investeerimisportfell koosneb ainult fikseeritud tulumääraga finantsinstrumentidest. Tuletisinstrumente pole Ifi aruandlusperioodil kasutanud. Tururiski põhisolventsuskapitalinõue suurenes 2020. aastal 23,6 miljoni euroni (2019. aastal 20,4 miljonit eurot). Tururiski suurenemine tuleneb eelkõige kontsentratsiooniriski ja hinnavaheriski suurenemisest, mis on tingitud investeerimisvarade mahu kasvust ja suurenenud investeeeringutest finantsinstitutsioonidesse 2020. aastal.

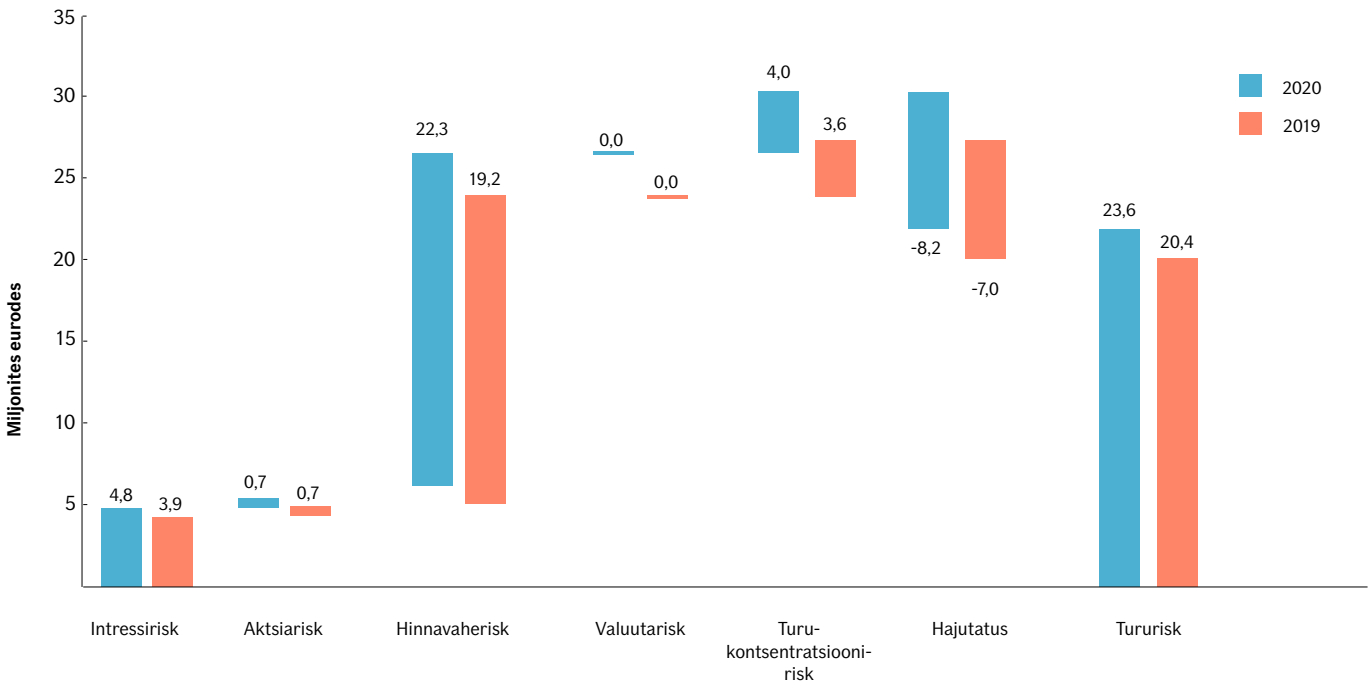

Joonis 13. Tururiski põhisolventsuskapitalinõue standardvalemil alusel

Vastavalt standardvalemile koosneb Ifi tururisk viiest alamriskist:

- **Intressirisk** mõõdab regulatiivset riskipõhist kapitalivajadust, mis tuleneb kõikidest varadest ja kohustustest, mis on tundlikud intressimäärade intressikõveral toimuvate muudatuste või volatiilsuse suhtes. Ifi intressirisk on suhteliselt väike, kuna nii kohustused, kui investeeritud varade positsioonid on suhteliselt lühiajalised. Fikseeritud tulumääraga investeeeringute keskmine kestus suurenes ja oli 2020. aastal 2,9 aastat (2019. aastal 2,6 aastat). Intressirisk suurenes 4,8 miljoni euroni 2020. aastal (3,8 miljonit eurot 2019. aastal).
- **Aktsiarisk** mõõdab regulatiivset riskipõhist kapitalivajadust, mis tuleneb aktsiate turuhindade muutustest või volatiilsusest. Ifi aktsiarisk on väike ja see on seotud ainult tütarettevõttega Support Services AS, mis ei ole avatud muutustele aktsiaturgudel. Turul vabalt kaubeldavatesse aktsiatesse Ifi ei investeeeri.
- **Hinnavaherisk** mõõdab regulatiivset riskipõhist kapitalivajadust, mis tuleneb varade, kohustuste ja finantsinstrumentide väärtuse tundlikkusest krediidimarginaalide vahede taseme muutumise või volatiilsuse suhtes riskivabal intressikõveral. Standardvalemil alusel on hinnavaherisk Ifi peamine risk tururiskikategoorias. Hinnavaheriski põhisolventsuskapitalinõue kasvas 2020. aastal 22,3 miljoni euroni (2018. aastal 19,2 miljonit eurot). See on tingitud peamiselt varade turuväärtuse suurenemisest.

- **Valuutarisk** mõõdab regulatiivset riskipõhist kapitalivajadust, mis tuleneb valuutakursi muutustest. Ifi valuutarisk on väga piiratud. Tehnilised eraldised ja investeringud on peamiselt eurodes.
- **Kontsentratsioonirisk** mõõdab regulatiivset riskipõhist kapitalivajadust, mis tuleneb investeringute koondumisest samasse vastaspoolde. Kontsentratsioonirisk ei sisalda muud tüüpi kontsentratsioone (nt geograafilise piirkonna, tegevusvaldkonna jms alusel). Seetõttu kirjeldatakse kontsentratsiooniriski täpsemalt krediidiriski käsitlemisel koos vastaspoole maksejõuetusriskiga. Kõige olulisem kontsentratsioonirisk tuleneb investeringutest finantsasutustesse. Kontsentratsioonirisk suurenes 2020. aastal 4,6 miljoni euroni (2019. aastal 3,6 miljonilt eurot).

Investeeringutegevuses rakendab If tegevuse edasiandmist ja järgib Solventsus II direktiivist tulenevat mõistlikkuse põhimõtet.

## Varade ja kohustuste juhtimise risk

Varade ja kohustuste juhtimise risk on risk saada kahju sellest, et finantsseisund halveneb varade ja kohustuste struktuurse sobimatuse ning eelkõige varade ja kohustuste kestuse mittevastavuse tõttu ning nende tundlikkusest turumäärade volatiilsuse suhtes.

Varade ja kohustuste juhtimise risk koosneb eelkõige intressi- ja valuutariskist. Enamik tehnilisi eraldisi on nominaalväärtuses, samas kui annuitedid diskonteeritakse, kasutades intressimäärasid vastavalt regulatiivsetele eeskirjadele. Seega, raamatupidamise seisukohast on If avatud peamiselt inflatsiooni- ja regulatiivsete diskonteerimismäärade muutustele. Majanduslikust seisukohast lähtuvalt, st arvestades tehniliste eraldiste diskonteerimist hetke diskonteerimismäärade alusel, on If avatud nii inflatsiooni- kui ka nominaalsete intressimäärade muutustele.

## Riskikontsentratsioon

Investeeringusportfelli kontsentratsioonirisk tuleneb peamiselt finantsasutuste suhteliselt suurest osakaalust investeeringusportfellis.

## Riskide maandamine

Nõukogu kehtestatud Investeeringupoliitika ja Baltikumi investeeringupoliitika on Ifi investeeringute juhtimise alusdokumendid. Nendes on kehtestatud põhimõtted, spetsiifilised riskipiirangud ning investeeringutegevuse üle otsustamise kord. Investeeringusportfelliga seadud piirangute, eeldatava investeeringutootluse ning varade likviidsuse määramisel on arvestatud tehniliste eraldiste struktuuri, Ifi riskivalmidust, -taluvust, õigusnormides sätestatud nõudeid ja tehniliste eraldiste olemust. Investeeringupoliitikat täiendavad sise-eeskirjad, milles on kindlaks määratud vajalikud õigused ja volitused, ning eeskirjad tuletisinstrumentide kasutamise kohta.

If on andnud investeeringutegevuse edasi Sampo Plc-le ning investeeringute riskikontrolli tegevused If P&C Insurance Ltd (*Publ*)-le. Funktsiooni või tegevuse edasiandmisele lisaks jälgitakse kord kuus investeeringutegevust ka ise ning kord kvartalis esitatakse juhatajale ja nõukogule riskiaruanded, et tagada:

- riskitaseme jälgimine
- riskimaandusmeetmete rakendamine
- tururiski vastavus nõukogu poolt kehtestatud riskivalmiduse piirmääradele

### Valuutariski maandamine

Valuutariski maandatakse sellega, et investeeringuid tehakse samas valuutas, kui on võetud kohustused. Enamus tehnilistest eraldistest on eurodes ja ka investeeringud tehakse eurodes.

### Aktsiariskide maandamine

Vastavalt Ifi Investeeringupoliitikale ja Baltikumi investeeringupoliitikale ei investeerita If aktsiatesse, mistõttu puudub ka vajadus seda riski maandada.

### Intressiriski maandamine

Intressiriski juhitakse piirangute kehtestamisega finantsinstrumentidele, mis on intressimäära muutumise suhtes tundlikud.

### Hinnavaheriski maandamine

Hinnavaheriski ja kontsentratsiooniriski puhul kehtestatakse krediidireitingutele maksimaalsed lubatavad piirmäärad.

### Varade ja kohustuste juhtimise riski maandamine

Varade ja kohustuste juhtimise riski on arvestatud riskivalmiduse kindlaksmääramisel ning seda reguleerivad If Grupi investeerimispoliitika ja Baltikumi investeerimispoliitika.

## Riskitundlikkus

Tururiski tundlikkust on testitud intressimäära stressitestiga, mis näitab, milline on selle mõju standardvalemi solventsuskapitalinõude suhtarvule.

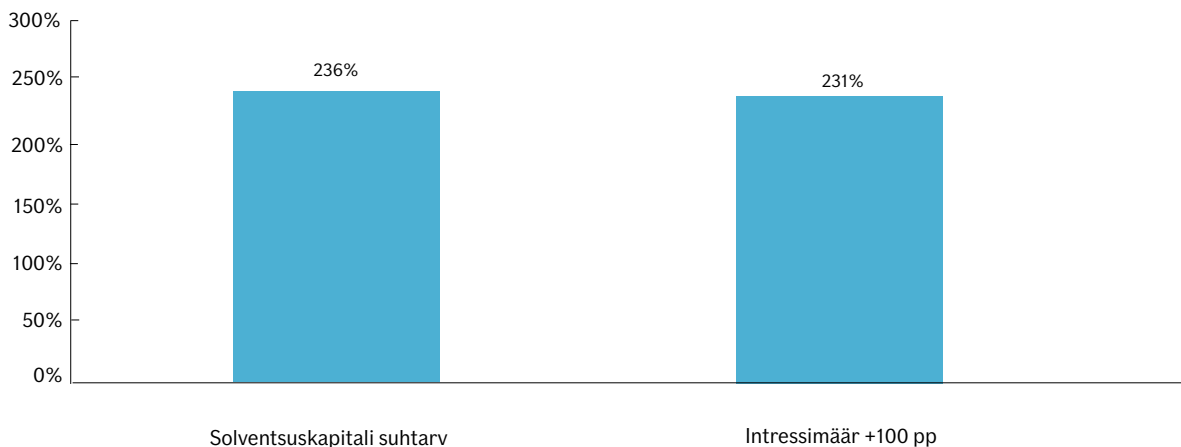

Joonis 14. Tururiski tundlikuse mõju solventsuskapitalinõude suhtarvule

Intressimäära stressitestiga hinnatakse intressimäära 100 protsendipunkti võrra suurenemise mõju standardvalemi solventsuskapitalinõude suhtarvule.

Stressitestis kasutatud peamised eeldused on, et:

- intressimäärade suurenemine mõjutab investeeritud varasid ja tehnilisi eraldisi
- intressimäära stressitest põhineb intressimäärade paralleelsel muutmisel, milleks kasutatakse Solventsus II direktiivi nõuetele vastavat intressikõverat
- vähendatakse stressitesti mõju pikaajalistele investeringutele, kuna see sarnaneb nende puhul kasutatava lõpliku forvardintressimääraga

## C.3. Krediidirisk

Krediidirisk on risk saada kahju väärtpaberiemitentide, vastaspoolte ja kõikide teiste võlgnike krediidireitingu kõikumise tagajärjel, kellega kindlustusandjad vastaspoole maksejõuetusriski, hinnavaheriski või turu kontsentratsiooniriski raames kokku puutuvad.

### Riskile avatus

Krediidiriski mõõdetakse regulatiivsel otstarbel standardvalemi alusel. Hinnavahe- ja kontsentratsioonirisk arvutatakse tururiskimoodulite alusel.

**Hinnavaherisk** on varade, kohustuste ja finantsvahendite väärtuste tundlikkus krediidimarginaalide taseme muutumise või volatiilsuse suhtes riskivabal intressikõveral. 2020. aastal hinnavaherisk kasvas.

**Kontsentratsioonirisk** mõõdab riski, mis tuleneb investeringute akumulatsioonist samasse vastaspoolde.

Lisaks kajastab **vastaspoole maksejõuetusriski moodul** võimalikku kahju vastaspoolte ja võlgnike ootamatu maksejõuetuse tõttu eelseisval 12 kuul. Vastaspoole maksejõuetusriski moodul arvestab ka riskimaandusmeetmete netomõjuga, nagu näiteks edasikindlustus, väärtpaberistamine ja tuletisinstrumentide kasutamine ning nõuded kindlustusvahendajate vastu, ja muude krediidiriskidega, mida ei ole kajastatud hinnavaheriski alamoodulis.

If on avatud peamiselt vastaspoole maksejõuetusriskidele, mis on seotud investeringute, edasikindlustuse ja kindlustusvahendajatega, ning neid käsitletakse allpool eraldi.

### Krediidirisk investeerimistegevuses

Enamikul juhtudel kajastub osa krediidiriskist juba suuremas hinnavahes ja seetõttu on vara turuväärtus madalam ka siis, kui maksejõuetust ei esine. Seetõttu on hinnavahe sisuliselt krediidiriski turuhind.

Täiendavat riski, mis tuleneb kas varade portfelli mittepiisavast hajutamisest või varade avatusest vastaspoole riskile, mis on tingitud üksiku väärtpaberi emitendi või omavahel seotud emitentide maksejõuetusriski suurest kontsentratsioonist, mida ei hõlma hinnavaherisk ega vastaspoole risk, käsitletakse kontsentratsiooniriskina.

Ifi olulisemad krediidiriskid tulenevad investeringutest võlakirjadesse ja intressi kandvatesse väärtpaberitesse.

### Krediidirisk edasikindlustustegevuses

Lisaks varade investeerimisega kaasnevale krediidiriskile tekib krediidirisk edasikindlustusandjate krediidivõimekusest, kuna If kindlustab oma kindlustusriske edasikindlustusandjate juures. Edasikindlustajatega seotud krediidirisk väljendub edasikindlustusnõuete ja edasikindlustajate osakaalust rahuldamata kahjunõuete eraldistes. Kindlustusvõtjatega seotud krediidirisk on väga väike, sest kindlustusmaksete tasumata jätmisel kindlustusleping üldjuhul lõpetatakse.

Planeerimisperiodil ei eeldata krediidiriski puhul olulisi muutusi, kuid piiratud osa uutest investeringutest võidakse jätkuvalt madalate intressimäärade tõttu paigutada pikema tähtajaga ja mõnevõrra madalama krediidireitinguga võlakirjadesse.

## Krediidiriski kontsentratsioon investeerimistegevuses

Ifi olulisimad krediidiriskile avatud positsioonid tulenevad fikseeritud tulumääraga investeringutest, millest suur osa on paigutatud finantsasutustesse.

Krediidiriskiga seotud võlakirjade ja muude intressi kandvate väärtpaberite jagunemine geograafiliste piirkondade lõikes on esitatud all toodud joonisel. Ifi investeringute krediidirisk on geograafiliste piirkondade alusel koondunud peamiselt Skandinaaviasse ja teistesse Euroopa riikidesse.

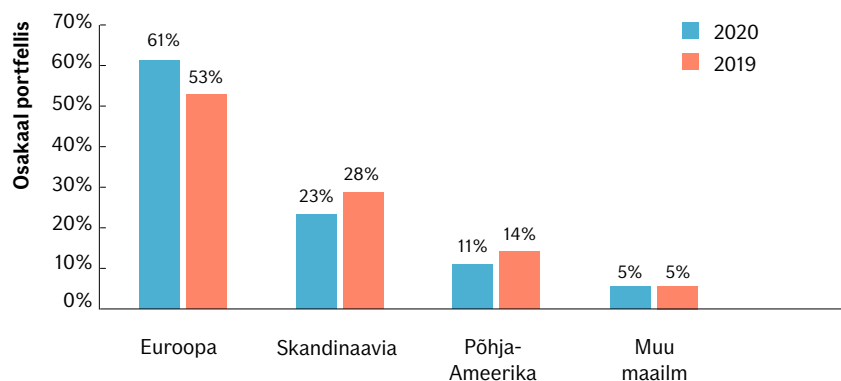

Joonis 15. Võlakirjade ja muude intressi kandvate väärtpaberite geograafiline jaotus

## Krediidiriski kontsentratsioon edasikindlustustegevuses

Edasikindlustusest tulenevate nõuete jaotus krediidireitingu kategooriate lõikes on esitatud järgmises tabelis.

<b>Reiting (S&amp;P) / Miljonites eurodes /</b>				
<b>Osatähtsus</b>	<b>2020</b>	<b>%</b>	<b>2019</b>	<b>%</b>
AA	0,6	13	0,6	13
A	4,0	80	3,6	78
Reitinguta	0,4	8	0,4	9
<b>Kokku</b>	<b>5,0</b>	<b>100</b>	<b>4,6</b>	<b>100</b>

Tabel 6. Nõuded edasikindlustusest krediidireitingu kategooriate lõikes

Edasikindlustuse lepingutest ja fakultatiivsest edasikindlustusest tulenevate kindlustusmaksete jaotus krediidireitingu kategooriate lõikes on esitatud järgmises tabelis.

<b>Reiting (S&amp;P) /</b>		
<b>Osatähtsus</b>	<b>2020</b>	<b>2019</b>
AA	6,7%	9,8%
A	93,1%	90,2%
Reitinguta	0,1%	0,0%
<b>Kokku</b>	<b>100%</b>	<b>100%</b>

Tabel 7. Edasikindlustuse lepingutest ja fakultatiivsest edasikindlustusest tulenevad kindlustusmaksed krediidireitingu kategooriate lõikes

## Riskide maandamine investeerimistegevuses

Investeerimistegevuses juhitakse krediidiriski lfi Investeerimispoliitikas ja Baltikumi investeerimispoliitikas sätestatud piirangute kohaselt. Poliitikaga on kehtestatud üksiku emitendi, võlakategooria ja reitinguklassi kohta maksimaalsele lubatavale riskivõtule piirangud. Lisaks piiratakse hinnavaheriski tundlikkuspiirangute kehtestamisega instrumentidele, mis on tundlikud hinnavahede taseme muutumise suhtes.

## Riskide maandamine edasikindlustustegevuses

Selleks et piirata ja kontrollida edasikindlustusega seotud krediidiriski, on If Grupis kehtestatud Edasikindlustuspoliitika, mis sätestab nõuded edasikindlustaja minimaalsele krediidireitingule ja maksimaalsele rahalisele piirangule üksiku edasikindlustusandja kohta. Reitinguagentuuride määratud krediidireitinguid kasutatakse edasikindlustusandjate krediidivõimelisuse hindamiseks.

Kõik kõrvalekaldumised If Grupi edasikindlustuspoliitikast peavad saama nõukogu eelneva kinnituse.

## Krediidiriskitundlikkus investeerimistegevuses

Krediidiriskitundlikkust testiti hinnavaheriski stressitestidega ning allpool on välja toodud selle mõju standardvalemi solventsuskapitalinõude suhtarvule.

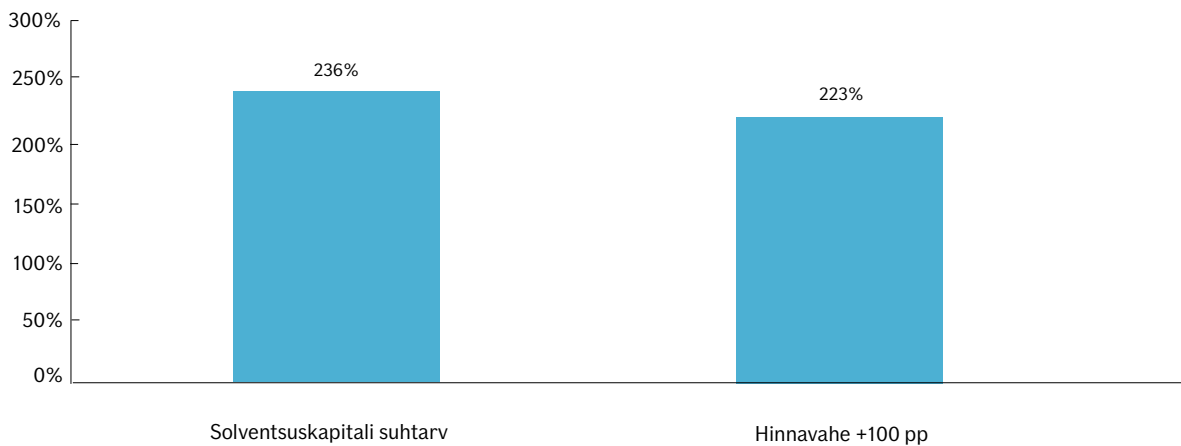

Joonis 16. Investeeringutega seotud krediidiriskitundlikkuse mõju solventsuskapitalinõude suhtarvule

### Hinnavahestress

Stressitesti alusel hinnatakse hinnavahestressi mõju standardvalemi solventsuskapitalinõude suhtarvule hinnavahe suurenemise korral 100 protsendipunkti võrra.

Stressitesti kasutatud peamised eeldused on, et:

- hinnavahe suuremine ei avalda mõju kindlustustehnilistele eraldistele, kuna intressimäärade muutumist ei ole eeldatud
- stressitest on sama, sõltumata krediidireitingute erinevusest ja üksikute positsioonide kestusest
- riigivõlakirju ja nendega ekvivalentseid võlakirju ei ole stressitesti kaasatud

## C.4. Likviidsusrisk

Likviidsusrisk on risk, mille korral kindlustusselts ei suuda investeeringuid ja teisi varasid oma rahaliste kohustuste tähtaegselt täitmiseks õigeaegselt realiseerida.

### Riskile avatus

Kahjukindlustuses kogutakse kindlustusmakseid ettemaksetena ning teave suurte kahjunõuete väljamaksete kohta on teada enne nende maksetähtaega. See vähendab oluliselt likviidsusriski, mistõttu ei ole likviidsusrisk Ifile oluline risk. Likviidsusriski tuvastatakse ja juhitakse, kuid riskipõhist solventsuskapitali selle jaoks eraldi ei arvutata.

## Riskikontsentratsioon

Kindlustustehniliste netoeraldiste, finantsvarade ja -kohustuste rahavoogude lunastustähtajad on esitatud IFRS-ile vastavalt all toodud tabelis. Finantsvarad ja -kohustused on tabelis jaotatud lepingute alla ning esitatud on nende lepingulised tähtajad. Lisaks on tabelis esitatud kindlustustehniliste eraldiste netosummade eeldatavad rahavood, millega paratamatult kaasneb teatav määramatus.

Miljonites eurodes	Bilansiline jääkväärtus			Rahavood						
	Bilansiline jääkväärtus	Tähtajatu	Lepingulise tähtajaga	2021	2022	2023	2024	2025	2026-2035	2036-
Finantsvarad	381,2	53,5	327,7	49,6	36,5	70,0	79,6	37,1	58,2	-
Finantskohustused	17,2	-	17,2	15,8	0,9	0,5	-	-	-	-
Kindlustustehnilised netoeraldised	190,4	-	190,4	105,5	22,5	14,9	10,8	7,8	23,2	5,7

Tabel 8. Finantsvarade ja -kohustuste ning tehniliste netoeraldiste rahavoogude tähtajad

## Riskide maandamine

If Grupi investeerimispoliitika ja Baltikumi investeerimispoliitikaga on kehtestatud likviidsusriski juhtimise ja maandamise üldpõhimõtted. Likviidsusriski juhib igapäevaselt raamatupidamisosakond.

Likviidsusriski maandamiseks hoiab If osa varadest sellistes likviidsetes instrumentides nagu lühiajalised tähtajalised hoiused ja võlakirjad ning muudes intressi kandvates instrumentides. Likviidsusriski vähendatakse investeringutega, millega saab likviidsetel turgudel vabalt kaubelda.

## Riskitundlikkus

Likviidsusriski tuvastamiseks analüüsitakse regulaarselt eeldatavaid rahavooge investeerimisvaradest ja tehnilistest eraldistest. Rahavooge investeerimisvaradest analüüsitakse nii varade realiseerimise võimalikkust kui ka realiseerimise tähtaegu arvestades. Analüüs tehakse nii tavapärase kui ka potentsiaalselt halvenenud turutingimuste kohta. Äärmuslikes olukordades on potentsiaalseks lahenduseks ka alternatiivsete finantseerimisvõimaluste kasutamine, kusjuures analüüs arvestatakse nende finantskulukusega ja ka nende mõjuga äritegevusele tervikuna. Eeldatavaid rahavooge investeerimisvaradest ja tehnilistest eraldistest võrreldakse muuhulgas ka selleks, et tuvastada nende omavahelist struktuurset erinevust.

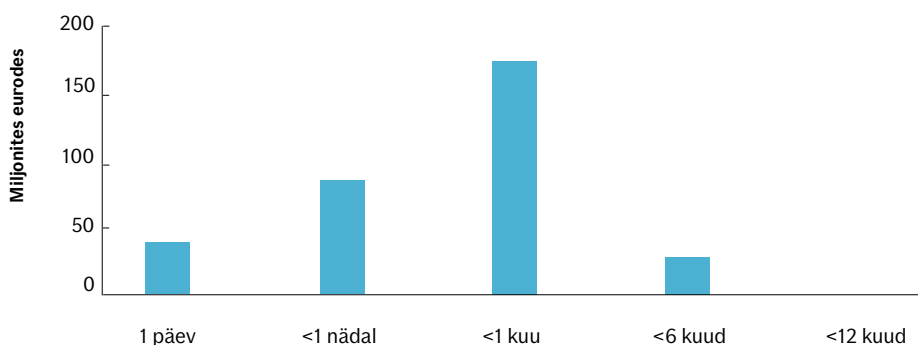

Joonis 17. Investeringute realiseeritavuse struktuur



Enamik lfi investeeritud varadest on realiseeritavad järgmise 12 kuu jooksul. Suurte katastroofisündmuste tõttu tekkinud kahjunõuete lahendamine nõuab aega, mistõttu lfil on piisavalt aega, et vajadusel realiseerida investeerimisvarad õigeaegselt.

## Tuleviku kindlustusmaksetes oodatav kasum

Tuleviku kindlustusmaksetes sisalduva oodatava kasumi (EPIFP) kogusumma oli 2020. aastal 6,2 miljonit eurot (2019. aastal 6,0 miljonit eurot).

## C.5. Operatsioonirisk

Operatsiooni- ehk tegevusrisk on risk saada kahju, tulenevalt ebapiisavatest või mittetoimivatest protsessidest või süsteemidest, töötajate tegevusest või välistest sündmustest, mis võivad olla oodatud või ootamatud.

Tegevusriski definitsioon hõlmab ka õigusriski, milleks on risk saada kahju kindlustusjuhtumite käsitlemisega mitteseotud vaidlustest, lepinguliste kohustuste mittetäitmisest või ebaseaduslikesse lepingutesse astumisest või intellektuaalse omandi õiguste rikkumisest.

## Riskile avatus

Tegevusrisk lfi tekib igapäevasest äritegevusest ja seda mõõdetakse regulatiivsel otstarbel standardvalemi alusel. Standardvalemi alusel oli tegevusriski põhisolventsuskapitalinõue 2020. aastal 4,5 miljonit eurot (2019. aastal 4,4 miljonit eurot).

Et lfi igapäevane tegevus sõltub oluliselt IT-süsteemide ja taristu toimimisest, siis on lfi peamine tegevusrisk seotud just IT-süsteemide tõrgete ja arendustega. Tegevusriskide ennetavaks juhtimiseks tehakse kõikidele IT arendusprojektidele riskihindamine. Igapäevaselt jälgivad IT-riske ja neid maandavad IT-projekti meeskonnad. Juhul kui intsidendi või riski tase on lfile oluline, toimub nende eskaleerimine vastavalt kokkulepitud reeglitele. IT-süsteeme testitakse peamiselt kord aastas.

Ühiskonnas leviva COVID-19 pandeemia tõttu viidi lf töötajad üle kaugtööle ning kontaktivabale klienditeenindusele. Üleminek toimus tõrgeteta.

Tegevusriskide tuvastamiseks, hindamiseks, mõõtmiseks ja jälgimiseks on lfi juurutatud järgmised protsessid:

- Igas üksuses toimub tegevus- ja vastavusriskide enesehindamine. Riske hinnatakse mõju ja tõenäosuse alusel ning need esitatakse riskimaatriksi kujul. Tegevus- ja vastavusriske käsitletakse kord kvartalis või sagedamini, kui seda nõuavad muudatused organisatsioonis, protsessides, teenustes või välistes tegurites. Riskide ülevaade moodustab osa riskiaruandest ja see esitatakse juhatusele ning nõukogule.
- Juurutatud on tegevusintsidentidest aruandmine. Kõikidel töötajatel on vastutus teatada kõikidest tegevusintsidentidest ning ka neist juhtumitest, mille negatiivse mõju realiseerumist on õnnestunud ära hoida. Intsidentide tekkepõhjus selgitatakse välja, et tuvastada parendamist vajavad valdkonnad, ennetamaks sarnaste intsidentide kordumist tulevikus.
- Juurutatud on talitluspidevuse juhtimise protsess. Selle eesmärgiks on tagada võimalike ärikatkestuste ja kriisiolukordade tulemuslik juhtimine. Talitluspidevuse teste tehakse kõigis kolmes Balti riigis vähemalt kord aastas. Talitluspidevuse testide ajakavast ja nende tulemustest informeeritakse kord aastas juhatust ja nõukogu. Talitluspidevuse testi tulemusi analüüsitakse ja vajadusel uuendatakse nende alusel talitluspidevuse plaane.

## Riskikontsentratsioon

Tegevusriskis ei täheldatud riski olulist kontsentreerumist.

## Riskide maandamine

Tegevusriski maandamiseks kasutatakse järgmisi meetodeid:

- töö tegemiseks on töötajad varustatud selgete ja ajakohaste sise-eeskirjade ja juhistega ning vajadusel korraldatakse vastavaid kooolitusi
- tööprotsessides rakendatakse olulistes etappides nii automaatseid infotehnoloogilisi kui ka töötajate poolt tehtavaid manuaalseid kontrollitegevusi
- tagatakse ülesannete lahususe põhimõtte järgimine
- tehakse korrapäraseid kvaliteedi ülevaatusi ja vajadusel täiustatakse tööprotsesse
- vastavalt talitluspidevuse protsessile töötatakse välja talitluspidevuse ja IT taasteplaanid ning neid testitakse regulaarselt
- vajadusel rakendatakse vastavaid infotehnoloogilisi turvameetmeid ja järgitakse varukoopiate tegemisele ja hoiustamisele seatud eeskirju
- Ifis on juurutatud sisekontrollisüsteem, mida pidevalt täiustatakse

Tegevusriskide maandamise meetmeid jälgivad ja nende tulemuslikkust hindavad teine ja ka kolmas kaitseliin. Lisaks eeltoodule on Ifis sise- ja välispettuste tuvastamise tõhusaks juhtimiseks juurutatud vastavad protsessid. Maandusmeetmete rakendamist jälgitakse ja sellest tehakse juhatusele ning nõukogule kord kvartalis ülevaade.

## Riskitundlikkus

Riskitundlikkus on võrdne kahju suurusega, mis võib tekkida potentsiaalse tegevusriski realiseerumise tagajärjel. Selline sündmus avaldab ühekordset mõju omavahenditele ega mõjuta regulatiivset solventsuskapitalinõuet.

## C.6. Muud olulised riskid

### Vastavusrisk

Vastavusrisk on õiguslike või regulatiivsete sanktsioonide risk, olulise varalise kahju risk ja/või mainerisk, mis tuleneb kohalduvate reeglite mittetäitmisest.

#### **Riskile avatus**

Vastavusriske hinnatakse kohalduvate reeglite mittetäitmise võimaliku mõju ja esinemise tõenäosuse kaudu. Peamine vastavusrisk on risk olla vastuolus isikuandmete kaitse regulatsioonidega.

#### **Riskide maandamine**

Sisekontrollisüsteem hõlmab nii proaktiivseid kui reaktiivseid maandusmeetmeid, nagu selged ja kohaldatud poliitikad ja eeskirjad, töötajate kooolitus, ülesannete lahusus, juurdepääsuõigused ja neljasilmapõhimõte.

### Mainerisk

Mainerisk on kahju, mis võib tekkida Ifi maine halvenemisel klientide ja teiste sidusrühmade silmis.

### Riskile avatus

Aruandlusperioodil ei ole Ifis tuvastatud olulisi maineriske ning samuti ei ole teada intsidente, mis võiksid mainet oluliselt kahjustada.

### Riskide maandamine

Sageli on mainerisk vastavus- või tegevusriski realiseerumise tagajärg. Tegevus- ja vastavusriskide analüüsi käigus hinnatakse nende riskide potentsiaalset mõju Ifi mainele. Tegevus- ja vastavusriski maandamiseks kavandatud ja rakendatud meetmed vähendavad muuhulgas ka maineriski.

Täiendavalt on Ifil maineriski maandamiseks järgmised meetmed:

- lihtsasti mõistetavate sise-eeskirjade rakendamine, nagu näiteks Ifi Eetikapoliitika ja Sotsiaalmeediaalased juhised ning vihjeliini kasutamine
- turundusosakonna tihe koostöö äriüksustega võimaldab ennetada ja tuvastada potentsiaalset maineriski
- jälgitakse meediakanalites avaldatud infot ja vajadusel planeeritakse tegevused võimaliku mainekahju ärahoidmiseks
- osaletakse koolitustel, et täiendada meediaga suhtlemise oskusi

## Strateegiline risk

Strateegiline risk on risk saada kahju konkurentsi, majanduskeskkonna muutuste või ettevõttesisesse vähese paindlikkuse tagajärjel.

### Riskile avatus

Äri mõjutavad peamised strateegilised riskid on seotud planeerimisperioodil eeldatust nõrgema makromajandusliku olukorra ja konkurentsi potentsiaalse suurenemisega. Lisaks võib Ifi äritegevust teoreetiliselt ohustada organisatsiooni aeglane kohanemine turusuundumustega või muutustega partnerite äritavades ja tarbijate käitumises. Samuti võib kõrge tööhõive määr potentsiaalselt mõjutada töötajate värbamise kvaliteeti. Aruandlusperioodi jooksul ei ole täheldatud strateegilistes riskides olulisi muutusi ning Ifi võimekus muutustele õigeaegselt reageerida on endiselt jätkusuutlik. Samas, COVID-19 pandeemiast tingitud ebakindlus jätkub ning selle edasine mõju strateegilistele riskidele sõltub eelkõige vaksineerimise edukusest ja tervishoiu võimekusest pandeemia levikut piirata. Negatiivsete tagasilöövide võimalikkust on hinnatud suhteliselt suureks.

### Riskide maandamine

Juhatus ja nõukogu juhivad olulisi strateegilisi riske pidevalt ja jälgivad maandustegevuste tõhusust regulaarselt. Lisaks iga-aastasele finantsplaneerimise protsessile hinnatakse strateegiliste riskide mõju kord kvartalis. Finantsplaneerimise protsessi käigus arvestatakse muuhulgas oluliste strateegiliste riskide mõjuga Ifi äriplaanile.

Peamised meetmed strateegiliste riskide maandamiseks on juhtimismeetmete rakendamine vastavalt konkreetse riski olemusele.

## Tulevikurisk

Tulevikurisk on alles arenev või muutuv risk, mida on raske mõõta ja millel võib olla oluline mõju ettevõttele.

### Riskile avatus

Äriplaani mõjutada võivad olulised tulevikuriskid, mida jälgitakse, on seotud eelkõige Ifi toodete ja teenuste tingimustele mõju avaldavate kliimamuutustega kohanemise riskid, küberriskid ja asjade internetiga (IoT) seotud riskid.

### **Riskide maandamine**

Tulevikuriskide mõju hinnatakse kaks korda aastas ja nendest antakse aru regulaarses riskiaruandes. Lähtuvalt tulevikuriskide arengust töötatakse välja juhtimismeetodid, mida rakendatakse vastavalt vajadusele.

### **Riskitundlikkus**

Vastavus-, maine- ja strateegiliste riskide kohta ei tehta kvantitatiivseid stressiteste. Nimetatud riskide mõju omavahenditele oleks ühekordne ning ei mõjutaks regulatiivset solventsuskapitalinõuet. Samuti ei tehta tulevikuriskidele nende suure määramatuse tõttu kvantitatiivseid stressiteste.

## C.7. Mis tahes muu teave

Ifil ei ole avaldada riskiprofiili kohta mis tahes muud teavet.

## D. Hindamine solventsuse eesmärgil

Varade ja kohustuste hindamine põhineb Solventsus II bilansis õiglasel väärtusel. Solventsus II bilanss põhineb Ifi IFRS-i finantsaruandel, mida korrigeeritakse vastavalt Solventsus II nõuetele. IFRS-i põhises finantsaruandes ei ole 2020. aastal arvestuspõhimõtteid oluliselt muudetud.

Tervikuna suurenesid Solventsus II ümberhindamiste mõjul Ifi kohustusi ületavad varad 2020. aastal 1,3 miljoni euro võrra (2019. aastal 3,5 miljonit eurot). Solventsus II korrigeerimised on peamiselt seotud tehniliste eraldistega.

Liigitus / Miljonites eurodes	IFRS-i kohane finantsaruandete väärtus	Korrigeeritud	Solventsus II kohane väärtus	Solventsus II kohane varade hindamise kategooria
<b>Varad</b>				
Kapitaliseeritud sõlmimisväljaminekud	3,4	-3,4	-	A
Edasilükkunud tulumaksuvara	-	-	-	C
Materiaalne põhivara oma tarbeks	3,2	-	3,2	
Investeeringud (v.a investeerimisriskiga ja indeksiga seotud investeerimisriskiga lepingute jaoks hoitavad varad)	296,6	1,3	297,9	B
Osalused seotud ettevõtetes, sh märkimisväärsed osalused	0,1	1,3	1,4	
Võlakirjad	291,5	-	291,5	
Muud hoised (mitte raha ekvivalendid)	5,0	-	5,0	
Edasikindlustuslepingutest tulenevad sissenõutavad summad	5,8	-1,0	4,8	A
Kahjukindlustus ja kahjukindlustusega sarnane tervisekindlustus	5,7	-1,0	4,7	
Elukindlustus ja elukindlustusega sarnane tervisekindlustus, v.a tervisekindlustus ja investeerimisriskiga elukindlustus	0,1	0,0	0,1	
Nõuded kindlustustegevusest kindlustusvõtjate ja -vahendajate vastu	29,3	-27,5	1,8	A
Nõuded edasikindlustusest	0,2	-	0,2	
Muud nõuded (mitte kindlustustegevusest)	0,1	-	0,1	
Raha ja raha ekvivalendid	52,9	-	52,9	
Muud, mujal kajastamata varad	2,2	-	2,2	
<b>Kokku varad</b>	<b>393,6</b>	<b>-30,6</b>	<b>363,0</b>	
<b>Kohustused</b>				
Kokku tehnilised eraldised	196,1	-31,6	164,5	A
Tehnilised eraldised – kahjukindlustus (v.a tervisekindlustus)	177,8	-29,4	148,4	A
Tehnilised eraldised – tervisekindlustus (sarnaselt kahjukindlustusega)	6,7	-3,0	3,7	A
Tehnilised eraldised – elukindlustus, v.a investeerimisriskiga elukindlustus)	11,6	0,8	12,4	A
Muud eraldised (mitte tehnilised eraldised)	0,0	-	0,0	
Edasilükkunud tulumaksukohustus	0,1	-0,1	0,0	C

Liigitus / Miljonites eurodes	IFRS-i finants-aruannete väärtus	Korrigeeritud	Solventsus II väärtus	Solventsus II varade hindamise kategooria
Muud finantskohustused (mitte krediidi-asutustele võlgnetavad summad)	2,8	-	2,8	
Kohustused kindlustustegevusest kindlustusvõtjate ja- vahendajate vastu	5,3	-	5,3	
Edasikindlustusest tulenevad võlgnevused	1,9	-0,2	1,7	A
Kohustused (mitte kindlustustegevusest)	1,8	-	1,8	
Muud, mujal kajastamata kohustused	5,4	0,0	5,4	A
<b>Kokku kohustused</b>	<b>213,4</b>	<b>-31,9</b>	<b>181,5</b>	
<b>Summa, mille võrra varad ületavad kohustusi</b>	<b>180,2</b>	<b>1,3</b>	<b>181,5</b>	

Tabel 9. Bilansi korrigeerimised Solventsus II alusel

Varade väärtuse korrigeerimised võib jagada kolme rühma.

- Tehniliste eraldistega seotud varad, mida mõjutab Solventsus II hindamise kohaldamine, st tehnilised eraldised, seotud kirjed.
- Osalused seotud osapooltes, mis kajastatakse Solventsus II bilansis teistsuguse bilansilise väärtusega, st peamiselt Ifi osalus tütarettevõttes Support Services AS.
- Edasilükkunud tulumaksu vara ja kohustuse bilansilise väärtuse muutused.

Alljärgnevalt on esitatud varade ja kohustuste hindamise meetodid iga olulise varade või kohustuste klassi puhul eraldi.

## D.1. Varad

### Materiaalne põhivara

Materiaalne põhivara omakasutuseks hõlmab kasutusõiguse alusel oma tarbeks kasutatavate kontoriruumide rente ja muud materiaalselt põhivara (peamiselt mööbel ja seadmed). Muud materiaalselt põhivara hinnatakse soetusmaksumuses, millest on maha arvatud kulum. Kuna muu materiaalse põhivara väärtus bilansis on ebaoluline, kasutab juhtkond nende varade väärtuse hindamisel Solventsuse aruande jaoks sama hinnangut, mis IFRS-i aruandes. Lisaks ostuhinnale sisaldab soetusmaksumus ka põhivara soetamiseks tehtud otseseid kulutusi. Kulum arvestatakse, lähtudes vara soetusmaksumusest ja eeldatavast kasulikust elueast.

Käesolevat, IFRS-ile vastavas aruandes kasutatavat käsitlust kasutatakse ka Solventsus II hindamisel. Omakasutuseks materiaalse põhivara all kajastatakse IFRS 16 alusel ruumide üürimisel kasutatavaid kasutusõiguse varasid. Ifi renditud varade ja rendikohustustega seotud teabe avalikustamine on toodud jaotises D.5 kirjes „Rendikokkulepped”.

### Investeeringisvarad

#### Ettevõtetega seotud aktsiad, sealhulgas osalused

Ainus aktsiariskile avatud positsioon on 100%-line osalus tütarettevõttes Support Services AS. Ifi finantsaruannetes on investeering tütarettevõttesse kajastatud soetusmaksumuses, millest on maha arvatud võimalik vara väärtuse langus. Solventsus II bilansiline väärtus kohandatud kapitaliosaluse meetodil. Korrigeerimise summa oli 1,3 miljonit eurot.

## Võlakirjad

Nii lühikese kui ka pika tähtajaga intressi kandvad võlakirjad on Solventsus II bilansis kajastatud võlakirjadena. Võlakirjad, mis peamiselt koosnevad valitsemissektori ja ettevõtete võlakirjadest, kajastatakse õiglaselt väärtuses nii IFRS-i aruandes kui ka Solventsus II bilansis. Õiglase väärtuse leidmisel kasutatakse noteeritud börsi pakkumishindu või tulukõvera mudelit.

## Hoiused, v.a raha ekvivalendid

Finantsaruandes on If liigitatud tähtajalised hoiused laenudeks ja nõueteks. Laenud ja nõuded kajastatakse algselt soetusmaksumuses, mis on saadud tasu õiglase väärtus, sh vara soetamisega otseselt seotud tehingukulud. Edaspidi mõõdetakse laene ja nõudeid nende amortiseeritud soetusmaksumuses, kasutades efektiivse intressimäära meetodit.

Hoiuseid, v.a raha ekvivalente, käsitletakse nii IFRS-i kui Solventsus II nõuetele vastavates finantsaruannetes ühtemoodi, kuna hoiuste hindamise meetodeid regulatiivses aruandes peetakse õiglasele väärtusele vastavaks.

## Muud nõuded

Muid, edasikindlustusega seotud ja mujal kajastamata nõudeid kajastatakse nende tekkimisel (teingu kuupäeval) nominaalväärtuses ja esmase kajastamise järel korrigeeritud soetusmaksumuses. Nõudeid hinnatakse individuaalselt.

Muude nõuete kajastamine IFRS-ile vastavas bilansis on kohane ka Solventsus II bilansile, kuna seda väärtust peetakse õiglasele väärtusele vastavaks.

## Raha ja raha ekvivalendid

IFRS-ile vastavates finantsaruannetes hinnatakse raha ja raha ekvivalente nominaalväärtuses. Lisaks sularaha- ja pangakontodel olevale rahale koosneb bilansirea "Raha ja raha ekvivalendid" summa investeringuteks ülekantud vahenditest, mis ootavad investeerimist.

## Varad, mis on seotud Solventsus II nõuetele vastava tehniliste eraldiste arvutamisega

### Kapitaliseeritud sõlmimisväljaminekud

Kindlustuslepingute otsesed sõlmimiskulud, mis on seotud järgmisel perioodil ülekantavate kindlustusmaksetega, kajastatakse IFRS aruandes kapitaliseeritud sõlmimiskuludena.

Solventsus II nõuetele vastavalt ei kajastata Solventsus II finantsaruannetes kapitaliseeritud sõlmimisväljaminekuid.

Kapitaliseeritud sõlmimisväljaminekud tekivad tekkepõhisest arvestusest IFRS- i finantsaruannetes. Need kirjed ei ole seotud sõlmimisväljaminekute rahavoogude ajastusega. See on kriteerium, mille kohaselt kajastatakse Solventsus II tehnilisi eraldisi.

Tulevaste sõlmimisväljaminekute rahavooge (st mitte eeldatavaid, vaid kehtivate kindlustuslepingute suhtes veel tekkimata rahavooge) esitatakse parima hinnangu tehniliste eraldiste arvutuste kaudu vastavalt Solventsus II nõuetele.

### Kindlustusega seotud nõuded ja nõuded vahendajate vastu

Vastavalt Solventsus II klassifikatsioonile sisaldavad kindlustusega seotud nõuded kindlustusvõtjate ja vahendajate vastu teiste kindlustusandjate poolt tasumisele kuuluvaid summasid ja muid kindlustusega seotud nõudeid.

Solventsus II nõuete kohaselt tuleb võtta tehniliste eraldiste puhul arvesse kõiki sissetulevaid ja väljaminevaid rahavooge. Nõudesumma, mille tähtaeg on veel saabumata, kajastatakse Solventsus II bilansis tehniliste eraldiste parimas hinnangus.

Solventsus II bilansis kajastatud ülejäänud summa puudutab nõudeid kindlustusvõtjatele, -andjatele ja -vahendajatele ning muid nõudeid, mille maksetähtaeg on saabunud või möödunud. Neid käsitletakse nii IFRS-i kui Solventsus II finantsaruannetes kajastatavate võrdväärsete nõuetena.

## Edasikindlustuslepingutest tulenevad sissenõutavad summad

Edasikindlustaja osa kindlustustehnilistes eraldistes nimetatakse solventsuse aruandes edasikindlustuslepingutest tulenevad sissenõutavad summad. Täpsemalt on tehnilisi eraldisi kirjeldatud jaotises.

## Edasilükkunud tulumaksu kohustuse ja vara käsitlemine

Solventsus II bilansis kajastatakse edasilükkunud tulumaks, mis on arvutatud Solventsus II järgi esitatud summade ja realselt arvutatud maksustamisele kuuluvate summade erinevuse pealt.

Edasilükkunud tulumaksuvara ja kohustust kajastatakse saldeerituna, kui need kuuluvad ühe ja sama riigi maksuhaldurile ja kui neid on lubatud omavahel tasaarveldada. Kahjumi edasikandmise maksumõju kajastatakse tulumaksu varana, kui seda saab tulevikus tõenäoliselt tasaarvestada maksustamisele kuuluva kasumiga.

Edasilükkunud tulumaksuvara ja kohustusi ei diskonteerita ning arvutamisel kasutatakse maksumäärasid, mida eeldatavalt tuleb rakendada vara realiseerimisel või kohustuse arveldamisel.

Filiaale maksustatakse tulemuste alusel asukohariigis, samas kui juriidilist isikut maksustatakse kogukasumi alusel, kuid siiski mitte filiaalides juba maksustatud osa eest ning alles siis, kui makstakse välja dividende.

Ainult Leedu filiaali korrigeerimised Solventsus II nõuetele vastavaks tekitavad edasilükkunud tulumaksu.

Eestis ja Lätis ei maksustata jaotamata kasumit. Seega rakendatakse 0% maksumäära ja arvestuslik erinevus IFRS-ile vastava bilansi ja Solventsus II direktiivi nõuetele vastava hindamise vahel on sisuliselt 0%<sup>5</sup>. Leedu filiaalis teenitud kasumit maksustatakse asukohariigis, ent Eestis on filiaalid ettevõtte tulumaksust vabastatud. Leedu filiaalis oli 2020. aastal maksumäär 15%. Leedu filiaali puhul on edasilükkunud tulumaksukohustuse ja vara arvutamisel arvestatud 2020. aastal 15%-list määra.

Neto edasilükkunud tulumaksukohustuse summa oli 2020. aastal IFRS-ile vastavas aruandes 0,1 miljonit eurot ja Solventsus aruandes 0,0 miljonit eurot.

Edasilükkunud tulumaksu positsioon	Miljonites eurodes
<b>IFRS-ile vastav finantsaasta aruanne, edasilükkunud tulumaksu vara</b>	<b>0,1</b>
1. Kapitaliseeritud sõlmimisväljaminekud (millest on arvatud maha edasikindlustuse osa kapitaliseeritud sõlmimisväljaminekutes), mis on Solventsus II aruannetest elimineeritud	-0,3
2. Solventsus II aruannetes parima hinnangu tehnilistes eraldistes kajastatud saabumata tähtajaga nõuded	-1,2
3. Edasikindlustajate osa tehnilistes eraldistes, mis on arvutatud ümber vastavalt Solventsus II direktiivi nõuetele	-0,1
4. Tehnilised eraldised, mis on arvutatud ümber vastavalt Solventsus II direktiivi nõuetele	1,5
<b>Solventsus II aruanded, edasilükkunud tulumaksukohustused</b>	<b>0,0</b>

Tabel 10. Edasilükkunud tulumaksu vara netosumma võrdlus Solventsus II bilansis

<sup>5</sup>Tulumaksuseaduse kohaselt ei rakendata alates 1. jaanuarist 2000 Eestis ettevõtete kasumile tulumaksu. Selle asemel rakendatakse tulumaksu väljamakstavatele dividendidele, st ettevõtte tulumaks kuuluks tasumisele alles pärast seda, kui jaotamata kasumilt on makstud dividende. Kehtiv maksumäär on 20/80 netodividendidena väljamakstud summast. Alates 1. jaanuarist 2018 makstakse Lätis ettevõtte tulumaksu ainult jaotatavatel dividendidel ja äritegevusega mitteseotud kuludelt.



## D.2. Tehnilised eraldised

### Hindamine vastavalt Solventsus II direktiivi nõuetele, võrreldes hindamisega IFRS-ile vastavates finantsaruannetes

Solventsus II direktiivi nõuetele vastavad ja IFRS-ile vastavates finantsaruannetes toodud tehniliste eraldiste arvutamisel kasutatud põhimõtete peamised erinevused on:

- Solventsus II direktiivi nõuetele vastav kindlustusmaksete eraldiste kajastamine erineb IFRS-ile vastavates finantsaruannetes kajastatud ettemakstud preemiade eraldisest
- Solventsus II direktiivi nõuete kohaselt rakendatakse diskonteerimist
- Solventsus II direktiivi nõuete kohaselt arvutatakse tehnilistele eraldistele lisaks riskimarginaal
- mõned väiksemad erinevused hindamisel tulenevad ka vastaspoole maksejõuetuse arvestamisest edasikindlustaja osa arvutamisel tehnilistes eraldistes

Ümberhindamise kogumõju tehniliste eraldiste netosummale, mis on arvutatud Solventsus II direktiivi kohaselt (sh kindlustusmaksenõuete tasaarvestuse mõjud ning kapitaliseeritud sõlmimisväljaminekute eemaldamine), oli 2020. aastal kokku 0,1 miljonit eurot suurem kohustus (2019. aastal -2,2 miljonit), mis on seletatav all toodud muutustega.

Eelmise aruandeperioodiga võrreldes ei ole tehniliste eraldiste tasemes toimunud olulisi muutusi.

Miljonites eurodes	2020	2019
Kapitaliseeritud sõlmimisväljaminekute kogusumma muutus	-3,4	-3,4
Edasikindlustusnõuete muutus	-1,0	-0,7
Kindlustusvõtjate ja -vahendajate nõuete muutus	-27,5	-26,6
Varade kogumuutus	<b>-31,9</b>	<b>-30,7</b>
Bruto tehniliste eraldiste muutus (v.a riskimarginaal)	-40,0	-40,6
Edasikindlustuskohustuse muutus	-0,2	-0,1
Kapitaliseeritud sõlmimisväljaminekute edasikindlustuse osa muutus	-0,1	-0,1
Riskimarginaal	8,4	8,0
<b>Kohustuste kogumuutus</b>	<b>-31,8</b>	<b>-32,8</b>
<b>Tehniliste eraldiste kogumuutus</b>	<b>0,1</b>	<b>-2,2</b>

Tabel 11. Tehnilise eraldise ümberhindamine vastavalt Solventsus II direktiivi nõuetele

### Peamiste kvantitatiivsete erinevuste selgitus

Allpool on toodud tehniliste eraldiste erinevused, mis tekivad Solventsus II direktiivi ja IFRS-i erinevatest hindamismeetoditest. Võrdlus on toodud Solventsus II kohaste tehniliste eraldiste parima hinnangu ja finantsaruandluses esitatud IFRS 4 kohaste tehniliste eraldiste vahel. Solventsus II direktiivi kohaselt arvutatud riskimarginaal on esitatud parimast hinnangust eraldi.

Miljonites eurodes	Tehniliste eraldiste edasikindlustuse osa			Tehniliste eraldiste brutosumma			Parim hinnang	Riskimarginaal
	Tehniliste eraldiste tüüp	IFRS-i põhine finantsaruanne	Erinevus	Solventsus II	IFRS-i põhine finantsaruanne	Erinevus		
<b>Kokku</b>	<b>5,8</b>	<b>-1,0</b>	<b>4,8</b>	<b>196,1</b>	<b>-31,6</b>	<b>164,5</b>	<b>156,1</b>	<b>8,4</b>
<b>Tervisekindlustus sarnaselt kahjukindlustusega</b>	<b>0,0</b>	<b>0,0</b>	<b>0,0</b>	<b>6,7</b>	<b>-3,0</b>	<b>3,7</b>	<b>3,3</b>	<b>0,4</b>
Sissetuleku kaotuse kindlustus	0,0	0,0	0,0	2,0	-1,3	0,6	0,5	0,1
Ravikulukindlustus	0,0	0,0	0,0	4,8	-1,7	3,0	2,8	0,3
<b>Elukindlustus (v.a tervisekindlustus)</b>	<b>0,1</b>	<b>0,0</b>	<b>0,1</b>	<b>11,6</b>	<b>0,9</b>	<b>12,4</b>	<b>12,0</b>	<b>0,4</b>
Mootorsõiduki valdaja vastutuskindlustus (annuiteedid)	0,1	0,0	0,1	11,4	0,9	12,2	11,8	0,4
Üldine vastutuskindlustus (annuiteedid)	0,0	0,0	0,0	0,2	0,0	0,2	0,2	0,0
<b>Kahjukindlustus (v.a tervisekindlustus)</b>	<b>5,6</b>	<b>-1,0</b>	<b>4,7</b>	<b>177,8</b>	<b>-29,4</b>	<b>148,4</b>	<b>140,8</b>	<b>7,6</b>
Tule- ja muu varakahju kindlustus	0,6	-0,5	0,1	42,2	-14,4	27,8	27,0	0,7
Merendus-, lennundus- ja muu transpordi kindlustus	0,0	0,0	0,0	2,5	-0,6	1,9	1,8	0,1
Muu sõidukikindlustus	0,0	0,0	0,0	29,4	-16,1	13,3	12,7	0,6
Mootorsõiduki valdaja vastutuskindlustus	2,9	0,0	2,9	74,6	2,8	77,4	72,9	4,5
Üldine vastutuskindlustus	2,1	-0,5	1,7	29,2	-1,1	28,0	26,4	1,6

Tabel 12. Tehniliste eraldiste jaotus vastavalt Solventsus II äriiinidele

Kõige suurem ümberhindamise mõju tuleneb tuleviku sissetulevate rahavoogude arvessevõtmisest, mis on seotud kindlustusmaksetega, mille maksetähtaeg on veel saabumata ja mis kajastatakse IFRS-i kohaselt kindlustusvõtjate ja -vahendajate nõuetena. Diskonteerimine mõjutab samuti tehniliste eraldiste suurust. IFRS-ile vastavates finantsaruannetes ei kuulu enamik tehnilistest eraldistest diskonteerimisele, samas kui Solventsus II direktiivi nõuete kohaselt on nõutav raha ajaväärtuse arvutamine, rakendades asjakohast riskivaba intressikõverat. Seega on oluline, et Solventsus II direktiivi nõuete kohaselt hindamisel diskonteeritakse kõik eraldised. Diskonteerimise tulemusel eraldised vähenevad. Eespool esitatud positiivne erinevus tasaarvestatakse riskimarginaali arvutamise rakendamiseks.

## Tehniliste eraldiste arvutamise aluseks olevad eeldused

### Solventsus II direktiivi nõuete järgimine

Kooskõlas Solventsus II direktiivi nõuete kohase parima hinnangu ja riskimarginaali definitsiooniga vastavad lfi tehnilised eraldised summale, mida kindlustusandja peaks maksma, kui ta kannaks oma kindlustuskohustused kohe üle teisele kindlustusandjale. Solventsus II direktiivi nõuete kohaselt võrdub tehniliste eraldiste väärtus parima hinnangu ja riskimarginaali summaga.

### Üldteave tehniliste eraldiste kohta

lfi tehnilised eraldised arvutatakse selgelt määratletud homogeensetes riskigruppides ja äriiinides. Kõik eeldused vaadatakse üle vähemalt kord aastas ja oluliste muutuste kohta esitatakse juhtkonnale selgitus kord kvartalis või kord aastas aktuaarifunktsiooni aruandes. Eeldusi dokumenteeritakse ja need vaadatakse üle vastavalt andmete muutumisele. Metoodika on dokumenteeritud Baltikumi tehniliste eraldiste moodustamise eeskirjas.

Parim hinnang arvutatakse brutoväärtusena, ilma et oleks maha arvatud edasikindlustusest tulenevad nõuded (need arvutatakse eraldi, vt allpool eraldi avalikustatud teavet edasikindlustusest tulenevate nõuete kohta). Tehniliste eraldiste arvutamisel arvestatakse ka raha ajaväärtust ja kasutatakse asjakohast riskivaba intressikõverat.

Riskimarginaali arvutamisel määratakse kindlustus- ja edasikindlustuskohustuste täitmiseks vajalikele nõuetekohastele omavahenditele, mille suurus vastab solventsuskapitalinõudele, kapitalikulu. Nõuetekohaste omavahendite summa tagamise kulu määramisel kasutatavat määra nimetatakse kapitalikulu määraks. Riskimarginaali arvutamisel kasutatav solventsuskapitalinõue on standardvalemi solventsuskapitalinõue.

### Andmete kvaliteet

Raamatupidamis- ja riskiandmete juhend sisaldab Solventsus II direktiivis toodud andmetele esitatud üldisi nõudeid. Täpsemad kvalitatiivsed ja kvantitatiivsed nõuded, sealhulgas ajakohastamise sagedus, on esitatud Baltikumi tehniliste eraldiste moodustamise eeskirjas. Tehniliste eraldiste arvutamisel kasutatavaid andmeid võib pidada täielikeks ja täpseteks.

Tehniliste eraldiste arvutamisel kasutatavad andmed on eeskätt Ifi enda ajaloolised kahjunõuete andmed. Nende hulka kuuluvad näiteks hüvitised, eraldised ja kahjunõuete arv. Et tooted ja riskid on homogeenses riskigrupis aastate lõikes sarnased, on andmed nende kasutamise otstarbele vastavad (st tuleviku kahjunõuete arengut hinnatakse mineviku sündmuste alusel) ning kajastavad riske, millele If on avatud.

### Riskivaba intressikõver

Riskivaba intressikõvera määrad, mida kasutatakse parima hinnangu arvutamiseks kindlustus- või edasikindlustuskohustuste suhtes, arvutatakse iga olulise valuuta kohta eraldi, võttes aluseks teabe ja andmed, mis on selle valuuta puhul asjakohased. Riskivaba intressikõvera määrad määratakse läbipaistval, konservatiivsel, usaldusväärsel ja objektiivsel viisil. Ifis ei kasutata volatiilsuse ega kattuvuse kohandust.

Kasutusel olev valuuta on euro. Põhilised riskivabad intressimäärad tuletatakse euro vahetustehingute intressimäärade põhjal, mida vajadusel kasutatakse krediidiriski arvutamisel.

### Segmenteerimine ja homogeensete riskigruppide moodustamine

If segmenteerib kindlustuskohustused tehniliste eraldiste arvutamisel homogeenseteks riskigruppideks vähemalt iga äriiini kohta. Nende segmenteerimine on detailsem kui Solventsus II äriiinide puhul. Paketitoodet seotakse lahti juhul, kui seda nõuavad eeskirjad ja kus see on oluline ning otstarbekas.

### Meetodid ja eeldused

Ifi tehniliste eraldiste arvutamiseks kasutatavad aktuaarsed ja statistilised meetodid on proportsionaalsed Ifi kantavate riskide olemuse, ulatuse ja keerukusega. Tehnilistele eraldistele parimate hinnangute arvutamiseks kasutatavad aktuaarsed ja statistilised meetodid põhinevad tunnustatud aktuaarsetel ning statistilistel tehnikatel. Tehniliste eraldiste arvutamisel kasutatav info põhineb suuresti ettevõtte enda ajaloolistel andmetel. Välised andmed, nt turuülesed liikluskindlustuse andmed, mille põhjal teha eeldusi suurte kahjude tavapärase taseme kohta, põhinevad kasutamise korral ametlikel allikatel, mida peetakse usaldusväärseiks ja läbipaistvaiks ning mis on avalikult kättesaadavad.

### Tulevikus tehtavate juhtimisotsuste eeldused

If eeldab, et kindlustuslepingute ammendumise katteks sõlmitakse tulevikus edasikindlustuse lepingud. Eeltoodu kohaldub üksnes kindlustusmaksete tehnilistele eraldistele, sest kindlustusmaksete tehniliste eraldiste periood ületab praegu kehtivate edasikindlustuslepingute pikkuse. Seetõttu arvestatakse parima hinnangu netosumma arvutamisel tuleviku edasikindlustuskattekuluga.

### Kindlustusvõtjate käitumise eeldused

If võtab Solventsus II tehniliste eraldiste arvutamisel arvesse ka tõenäosust, et kindlustusvõtjad võivad lepingu katkestada.

If arvestab kindlustuslepingute katkestamisel kindlustusvõtjate eeldatava käitumisega tulevikus, mis põhineb kindlustusvõtjate eelneva käitumise analüüsil iga äriiini kohta eraldi.

## Proportsionaalsus ja lihtsustuste kasutamine

If rakendab standardseid aktuaarseid meetodeid, mida peetakse kindlustuskohustuste laadi, ulatuse ja keerukusega proportsionaalseks. Kohustuste hinnangute muutusi erinevatel ajahetkedel jälgitakse pidevalt ning prognoositud ja tegeliku tulemuse vahelisi olulisi erinevusi uuritakse, et hinnata, kas vastava meetodi aluseks olevaid eeldusi on vaja korrigeerida.

If ei rakenda edasikindlustuslepingutest tulenevate nõuete arvutamisel lihtsustusi; nõuded arvutatakse otse brutosummast. If rakendab lihtsustatud meetodeid riskimarginaali, kindlustusmaksete eraldiste parima hinnangu ja vastaspoole maksejõuetusest tingitud eeldatava kahju arvutamisel.

## Lepingu piir

Solventsus II direktiivi nõuete kohaselt kasutatava kindlustuslepingu piiri suhtes rakendatakse proportsionaalset meetodit, lähtudes järgmisest tõlgendusest: „Kindlustuslepingut kajastatakse, kui saabub kindlustusmaksete maksetähtpäev, kuid hiljemalt kindlustusperioodi algamisel, kui käesoleval tõlgendusel ei ole olulist mõju maksevõime hindamisele.“

Teatud juhtudel ei ole võimalik kindlustuslepingut tühistada, ja isegi siis, kui kindlustusperiood ei ole veel alanud, võib sellise tõlgendusega kaasneda Solventsus II direktiivi nõuete kohasest lepingu piiride määratlusest erinev käsitlus. Hetkel eelnimetatud klassi liigituvaid lepinguid tehniliste eraldiste hindamisel ei arvestata, põhjustades tehniliste eraldiste ebaolulist ülehindamist. Kindlustuslepingutest tulenevate kohustuste kajastamine lõpetatakse kehtivusaja lõppemisel, seejärel on kindlustusseltsil õigus kindlustusmakset uueks perioodiks korrigeerida nii, et see kajastaks riski täielikult.

Eeltoodust ei teki tehniliste eraldiste hindamisel olulisi erinevusi.

## Parima hinnangu arvutamisel kasutatav rahavoogude prognoosid

Parima hinnangu arvutamisel kasutatavad rahavoogude prognoosid sisaldavad kõiki kahjunõuete hüvitisi, mis tasutakse kindlustusvõtjatele ning soodustatud isikutele (sh üldise vastutuskindlustuse ja mootorsõiduki valdaja vastutuskindlustuse puhul kolmandatele isikutele), ning makseid ehitajatele, remonditöökodadele jt osutatud teenuste eest ning eeldatavaid edasikindlustuslepingutest saadavaid hüvitisi. Arvesse on võetud regressidena ja päästetud vara realiseerimisest laekunud ja saadaolevad summad. Kooskõlas eespool toodud lepingute piiride käsitlusega sisaldavad kindlustusmaksete eraldise rahavood tulevasi kindlustusmakseid olemasolevatelt lepingutelt, kui sellel on tulemusele oluline mõju.

Parim hinnang vastab tulevaste rahavoogude tõenäosusega kaalutud keskmisele, võttes arvesse raha ajaväärtust ja kasutades riskivaba intressikõverat. Parim hinnang on arvutatud brutona, ilma et maha oleks arvatud edasikindlustuslepingute nõudeid ja eriotstarbelisi varakogumeid. Tulevaste rahavoogude parim hinnang võtab arvesse rahavoogudes esinevat asjakohast ebakindlust ja sõltuvusseoseid.

Osa kahjukäsitluskuludest, mis on määratud igale kahjunõudele, arvestatakse kaudselt kahjunõuete eraldistes, kuna need on osa ajaloolistest kahjunõuete andmetest. Teatatud kahjunõuete kahjukäsitluskulusid arvestatakse kahjukäsitluskulude eraldise hindamisel, samas kui kõiki esitamata kahjunõuete kulusid arvestatakse kindlustusmaksete eraldise hindamisel. Kahjukäsitluskulud määratakse homogeensetele riskigruppidele jaotusega, mida hallatakse kontrollinguüksuses ja mida peetakse realistlikeks ning läbi aja järjepidevateks.

Parim hinnang tuleb arvutada iga olulise valuuta puhul eraldi.

Eraldised arvutatakse läbipaistval viisil ja nii, et kvalifitseeritud eksperdid oleks võimalik neid üle vaadata.

## Riskimarginaali arvutamine

Riskimarginaali otstarve on kajastada tehnilist eraldist, mis vastab kindlustuskohustuste täieliku ammendumiseni hoidmise kapitalikulukuse määrale võrdlusettevõttes, kes võiks kohustused eeldatavalt üle võtta. Riskimarginaal arvutatakse Ifi standardvalemi solventsuskapitalinõude alusel.

If rakendab riskimarginaali arvutamiseks lihtsustatud meetodit. Riskimarginaali arvutamisel eeldatakse, et varad valitakse nii, et võrdlusettevõtte tururiski solventsuskapitalinõude riskipositsioon on null, st jääk-tururiski ei ole. Seega riskimarginaali leidmiseks arvutatakse rahavood ümber parimateks hinnanguteks, mida omakorda kasutatakse põhisolventsuskapitalinõude arvutamisel. Vastavate riskide põhisolventsuskapitalinõue koos tegevusriskiga diskonteeritakse ja Ifi lõpliku riskimarginaali arvutamisel rakendatakse kapitalikulu määra. Seejärel jaotatakse riskimarginaal äriiliinide vahel nii, et jaotuses kajastub äriiliinide panus solventsuskapitalinõude täitmisse.

## Nõuded edasikindlustuslepingutest ja eriotstarbelistest varakogumitest

Nõuded edasikindlustuslepingutest arvutatakse kahjukindlustuskohustuste korral kindlustusmaksete eraldise ja kahjunõuete eraldise kohta eraldi. Vastaspoole võimalikust maksejõuetusest tingitud eeldatava kahjuga seotud korrigeerimine arvutatakse vastaspoolelt saadavate nõudesummade aluseks olevate rahavoogude muutuse eeldatava nüüdisväärtusena, mis tulenevad selle vastaspoole võimalikust maksejõuetusest, sealhulgas vaidlusest. Arvutamisel võetakse arvesse edasikindlustuskohustuste kehtivusaja jooksul maksejõuetuse tekkimise tõenäosust. Arvutused tehakse iga vastaspoole ja eraldise tüübi kohta eraldi. Juhul kui rahavoogude katteks tehakse deposiiti, on deposiidiga seotud varade ja kohustuste topelt kajastamise vältimiseks edasikindlustuslepingute nõudeid vastavalt korrigeeritud.

Ifil ei ole eriotstarbelisi varakogumeid.

## Arvutustega seotud muud määramatused

Tehniliste eraldiste iseloom tähendab, et arvutustega on seotud alati määramatus, kuna arvutustes kasutatakse paratamatult eeldusi tulevikusündmuste kohta.

## D.3. Muud kohustused

IFRS-ile vastavates Ifi finantsaruannetes võetakse kohustused, mis ei ole tehnilised eraldised, algul arvele nende soetusmaksumuses, milleks on finantskohustuse eest saadud tasu õiglane väärtus.

Edaspidi kajastatakse kohustusi nende korrigeeritud soetusmaksumuses, kasutades efektiivset intressimäära. Tehingukulud võetakse arvesse efektiivse intressimäära arvutamisel ning kantakse kuludesse finantskohustuse kehtivuse jooksul. Finantskohustustega kaasnevaid kulutusi (sh intressikulud) kajastatakse tekkepõhiselt perioodikuluna. Finantskohustuse kajastamine lõpetatakse siis, kui kohustus on tasutud, tühistatud või aegunud.

## Muud eraldised v.a. tehnilised eraldised

Vastavalt Solventsus II liigitusele kajastatakse siin muud eraldised v.a. tehnilised eraldised, mis on seotud ebakindla ajastuse või summaga. See puudutab peamiselt reisi kahjukäsitluspartneri maksejõuetust. Neid eraldisi käsitletakse IFRS -i ja Solventsus II aruannetes ühtemoodi.

## Finantskohustused v.a kohustused krediidasutustele

Finantskohustused, v.a kohustused krediidasutustele sisaldavad IFRS 16 kohustisi, mida kajastatakse Solventsus II aruannetes. Nende kohustiste käsitlemisest on kirjeldatud lähemalt allpool jaotises Rendilepingud.

## Kindlustuslepingutega seotud võlgnevused ja võlgnevused kindlustusvahendajatele

Vastavalt Solventsus II liigitusele kajastatakse siin tähtjaks tasumata summad kindlustusvõtjatele ja teistele kindlustusandjatele, samuti võlgnevused muust tegevusest, mis on seotud kindlustustegevusega, kuid mida ei kajastata tehniliste eraldiste osana. Nende kirjade käsitlemine IFRS- i aruannetes on sobilik ka Solventsus II bilansi jaoks, kuna bilansiline väärtus on piisavalt ligilähedane õiglasele väärtusele.

## Edasikindlustusest tulenevad kohustused

Vastavalt solventsuse klassifikatsioonile, sisaldavad edasikindlustusest tulenevad kohustused tähtjaks tasumata summasid edasikindlustajatele ja muid edasikindlustustegevusega seotud kohustusi.

Solventsus II klassifikatsiooni järgi peaksid tehnilised eraldised täielikult katma kõik rahalised sisse- ja väljavood. Selle asemel, et kajastada tulevikus tasumisele kuuluvaid edasikindlustuse makseid edasikindlustusest tulenevate kohustuste all, on need täielikult kajastatud ettemakstud preemiate eraldise edasikindlustuse osa parimas hinnangus. Kohustused summas 0,2 miljonit eurot on ümber klassifitseeritud edasikindlustusest tulenevatest kohustustest edasi kindlustatud osasse kindlustustegevusega seotud kohustuste all. Ülejäänud summa koosneb kohustustest edasikindlustusandjatele. Neid käsitletakse sarnaselt nii IFRS-i kui Solventsus II aruannetes.

## Võlgnevused hankijatele

Muud võlgnevused käsitletakse nii IFRS-i kui Solventsus II aruannetes akumuleeritud soetusmaksumuses, kuna bilansiline väärtus on piisavalt ligilähedane õiglasele väärtusele.

## Muud, mujal kajastamata kohustused

Solventsus II nõuete kohaselt koosnevad muud, mujal kajastamata kohustused peamiselt töötasude ja sotsiaalmaksudega seotud arvestuslikest kohustustest. Muus osas, välja arvatud edasikindlustuse osa elimineerimine kapitaliseeritud sõlmimisväljaminekutest, summas 0,1 miljonit eurot, ei esine IFRSi ja Solventsus II bilansis muude kohustuste osas erinevusi. See on tingitud asjaolust, et bilansiline väärtus on ligilähedane õiglasele väärtusele.

## D.4. Alternatiivsed hindamismeetodid

Solventsus II direktiivi nõuete kohane vaikumisi hindamismeetod on varade ja kohustuste hindamine aktiivsel turul noteeritud turuhindade abil. Aktiivset turgu iseloomustab kerge vaevaga ja pidevalt leitavad noteeritud hinnad regulaarsetele ja käeulatuses olevatele tehingutele. Kui varade või kohustuste noteeritud turuhinnad aktiivsetel turgudel ei ole kättesaadavad, peavad kindlustusandjad alternatiivina kasutama sarnaste varade või kohustuste noteeritud turuhindu aktiivsetel turgudel koos kohandustega erinevuste kajastamiseks. Kui ka see võimalus ei ole kättesaadav, peavad kindlustusandjad rakendama alternatiivseid hindamismeetodeid. Kui noteeritud turuhind ei ole sidusettevõtete ja osaluste hindamiseks kättesaadav, siis kasutatakse kapitaliosaluse meetodit, mis põhineb Solventsus II netovara väärtusel.

Erinevalt osaluste kajastamisest, ei ole investeringute kajastamisel Solventsus II korrigeerimised vajalikud. Finantsvarade kajastamine Solventsus II direktiivi nõuete kohaselt on lähedane metoodikale, mida kasutatakse IFRS-ile vastavates finantsaruannetes. Nimetatud aruannetes kajastatakse finantsinvesteeringud üldjuhul algses valuutas ja õiglasel väärtuses koos väärtuse muutustega, mida kajastatakse kuni realiseerimiseni muus koondkasumis.

All toodud tabelis on esitatud teave selle kohta, kuidas varad on jaotatud noteeritud turuhinna ja alternatiivse hindamismeetodi vahel vastavalt S.06.02.01<sup>6</sup> aruandlusvormile. Tabelis ei ole kajastatud kindlustustehnilisi eraldi ega vara- ja kohustuste klasse, mille bilansiline väärtus on ligilähedane õiglasele väärtusele.

<b>Vara tüüp / Miljonites eurodes</b>	<b>Alternatiivne hindamismeetod</b>	<b>Noteeritud turuhind/ Sarnaste varade noteeritud turuhind</b>	<b>Korrigeeritud kapitaliosaluse meetod</b>	<b>Kokku</b>
Riikide võlakirjad	0,0	2,6	0,0	<b>2,6</b>
Ettevõtete võlakirjad	0,0	288,9	0,0	<b>288,9</b>
Aktsiad/osalused	0,0	-	1,4	<b>1,4</b>
<b>Kokku</b>	<b>0,0</b>	<b>291,5</b>	<b>1,4</b>	<b>292,9</b>

Tabel 13. Solventsus II varade jaotus noteeritud turuhinna, alternatiivse hindamismeetodi ja korrigeeritud kapitaliosaluse meetodi vahel

- Ainus osalus on 100%-line osalus tütarettevõttes Support Services AS. Solventsus II direktiivi nõuete kohaselt on tütarettevõtte väärtus kajastatud netovara väärtuse ehk korrigeeritud kapitaliosaluse meetodil.

<sup>6</sup> Finantsvarade ja -kohustuste õiglase väärtuse tagamise protsessi sooritamiseks võrreldakse avalikustatud sellega, mida kasutatakse IFRS-i 2019. aasta finantsaruandes

## D.5. Mis tahes muu teave

### Rendilepingud

Standard IFRS 16 kohaselt jõustus Rendiarvestus 1. jaanuaril 2019 ja If rakendab seda alates samast kuupäevast. Kasutusõiguse alusel kasutatavat vara ja rendilepingutest tulenevaid kohustusi kajastatakse nii IFRS-i kui Solventsus II aruannetes. IFRS 16 alusel hindamine on kooskõlas Solventsus II direktiivi artikliga 75.

Kasutusõiguse alusel kasutatav vara kajastatakse Solventsus II bilansis oma kasutuses oleva materiaalse põhivara all. Esioltselt vastab väärtus rendikohustusele. Rendikohustuse esialgne väärtus on rendilepingute järelejäänud rendimaksete ja rendilepingu alusel tasumisele kuuluvate teatud muutuvate rendimaksete, mida ei maksta lepingu alguses, nüüdisväärtus. Makseid on diskonteeritud hinnangulise alternatiivse intressimääraga. Rendilepingute käsitlemist peetakse piisavalt ligilähedaseks õiglasele väärtusele. Ainult suurte kontoripindadega seotud rendilepingud kajastatakse IFRS 16 alusel.

Rendikohustusi on bilansis kajastatud summas 2,8 miljonit eurot, millest 1,4 miljonit kuulub tasumisele järgmisel aastal ja 1,4 miljonit eurot 12 kuu pärast.

## E. Kapitalijuhtimine

### E.1. Omavahendid

#### Omavahendite juhtimise eesmärgid, põhimõtted ja kord

Ifi kapitalijuhtimise strateegia on kapitali tõhus kasutamine ja asjakohane riskijuhtimine, mis tagab vastavalt võetud riskidele piisava kapitaliseerituse äriplaneerimise perioodi jooksul. Kapitalijuhtimine peab tagama finantsvõimekuse, mis võimaldaks äri kasvu ja muude ärieesmärkide saavutamist läbi tõhusa riskijuhtimise. Ifi kapitalijuhtimist reguleerib nõukogu poolt kinnitatud Ifi Riskijuhtimispoliitika, mida täiendab Baltikumi kapitalijuhtimise eeskiri.

Regulatiivne solventsuskapitalinõue on kapitaliseerituse tase, mis võimaldab äritegevust ilma järelevalve sekkumiseta. Seetõttu on regulatiivne solventsuskapitalinõue vajaliku kapitalivajaduse määramise lähtepunktiks. Lisaks regulatiivse solventsuskapitali nõude täitmisele on vaja piisavat kapitalipuhvrit, et tagada maksevõimekus igal ajahetkel. Piisava kapitaliseerituse tagamiseks tehakse Ifis järgmisi kapitalijuhtimisalaseid tegevusi:

- Kord kvartalis arvutatakse riskipõhine kapitalivajadus vastavalt Ifi riskiprofiilile ja vastav kapitalipositsioon. Selleks kasutatakse nii regulatiivseid kui ka organsatsioonisiseseid maksevõime näitajaid.
- Hinnatakse kapitalivajadust ja vajaliku puhvri suurust.
- Prognoositakse riskipõhise kapitali ja omavahendite vajadust vastavalt äriplaanile.
- Kapitalivajadus jaotatakse igale äriühingule eraldi, et tagada riskipõhine lähenemine nii ärieesmärkide seadmisel kui ka kasumlikkuse hindamisel.
- Tehakse stressiteste ja stsenaariumianalüüse, et hinnata Ifi riskitundlikkust.

Omavahendeid hinnatakse ja jälgitakse nii ettevõtteväliste kui ka -siseste mõõdikute alusel.

Ifis on juurutatud kord kvartalis toimuv riskiaruandluse protsess, mille käigus mõõdetakse ja agregeeritakse kõik olulised riskid ning lisaks hinnatakse omavahendite piisavust riskipõhise kapitalivajaduse katmiseks.

Peamine vahend omavahendite piisavuse hindamiseks, nii hetkeseisuga kui ka Ifi kolmeaastase äriplaneerimisperioodi jooksul, on vähemalt kord aastas oma riskide ja maksevõime ettevaatav hindamine.

Eelnimetatud protsesside kombineerimine võimaldab Ifil tõhusalt jälgida kapitalivajadust ning prognoosida kapitalivajadust kolmeaastaseks äriplaneerimisperioodiks. Vastava teabe esitamine juhatusele ja nõukogule tagab vajaliku info olemasolu strateegiliste ja muude juhtimisotsuste tegemiseks. Esitatud juhtimisinfo sisaldab riske finantsplaneerimise perioodi kohta ning arvestades info regulaarset uuendamist, kajastab see võimalikke muudatusi riskiprofilis ja ka teadaolevaid muudatusi äristrateegias, mis ei olnud teada varasemate prognooside koostamise ajal.

## Kapitali adekvaatsuse mõõdikud

Solventsuskapitalinõue moodustab lahutamatu osa järelevalvelisest riskipõhisest solventsusrežiimist ja see peaks võimaldama mõõta kõiki kvantitatiivselt mõõdetavaid riske, mis võivad Ifi mõjutada. Solventsus II nõuete kohaselt peab kindlustusandjal olema piisavalt nõuetekohaseid omavahendeid, mis võimaldaksid katta üks kord 200 aasta jooksul toimuvate sündmuste tagajärjel tekkida võivad suured finantskahjud. Solventsuskapitalinõue kajastab nõuetekohast omavahendite suurust, mis võimaldab ettevõttel katta olulise ettenägematu kahju ning annab kindlustusvõtjatele ja soodustatud isikutele piisava kindluse. Juhul kui kindlustusandja ei täida solventsuskapitalinõuet, on järelevalvel õigus sekkuda ning nõuda solventsuskapitalinõude täitmist ettemääratud aja jooksul. Miinimumkapitalinõue kajastab nõuetekohast omavahendite suurust, mille juures kindlustusandja suudab aastase perioodiga usaldusnivool 85% täita oma kohustused. Miinimumkapitalinõue vastab nõuetekohaste põhiomavahendite suurusele, millest väiksemas summas nõuetekohaste põhiomavahendite olemasolu korral oleks kindlustusandja tegevuse jätkamisel liiga suur oht, et kindlustusvõtjate, kindlustatute ja soodustatud isikute ees võetud kohustused jäävad täitmata.

## Omavahendid ja solventsuspositsioon

Ifi nõuetekohaste omavahendite suhe solventsuskapitalinõudesse oli 2020. aastal 236% (2019. aastal 292%) ning nõuetekohaste omavahendite suhe miinimumkapitalinõudesse oli 2020. aastal 749% (2019. aastal 649%). Solventsuskapitalinõue ja miinimumkapitalinõue on kaks regulatiivset kapitalinõuet, mille järgi Ifi Solventsus II režiimis hinnatakse. If rakendab regulatiivse kapitalinõude arvutamiseks Solventsus II standardvalemit. Solventsuskapitalinõude suhtarvu vähenemine on põhjustatud eelkõige suuremast dividendide maksest.

Ifil on tugev kapitalistruktuur ja solventsus. If on kasumlik ja kasum on olnud stabiilne. Ifil on head võimalused toota tavapärase äritegevusega täiendavat kapitali ning säilitada piisaval hulgal nõuetekohaseid omavahendeid äritegevusega seotud riskide maandamiseks ja eesmärkide saavutamiseks.

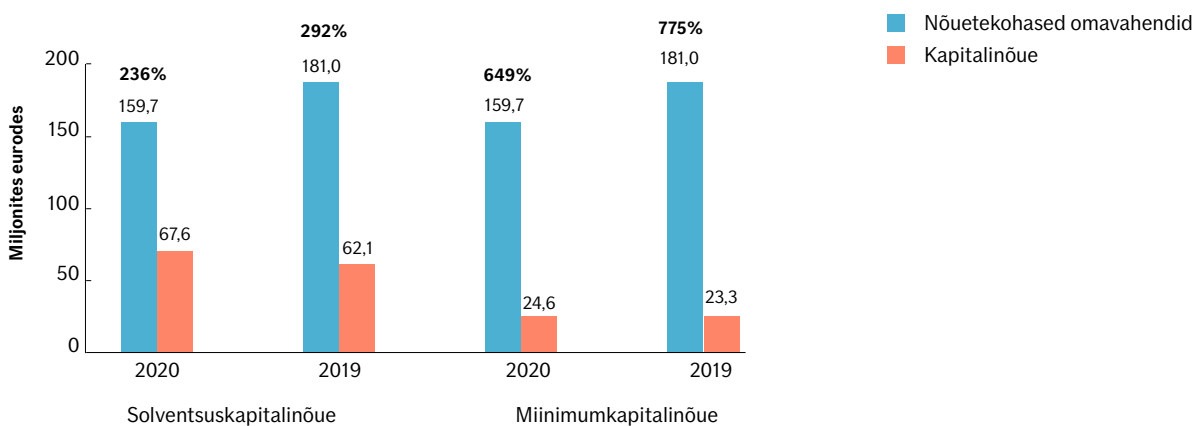

Joonis 18. Solventsus II solventsuspositsiooni ülevaade



## Omavahendite muutus aruandlusperioodi jooksul

Solventsuskapitalinõude täitmiseks vajalikud nõuetekohased omavahendid vähenesid 2020. aastal 21,3 miljonit eurot (2019. aastal 19,0 miljonit eurot). See muutus on peamiselt tingitud aruandlusperioodil makstud erakorralistest dividendidest, mis on tasaarveldatud aruandeperioodil teenitud kasumiga. Aruandlusperioodil ei ole omavahendeid emiteeritud ega tagasi võetud.

Omavahendid / Miljonites eurodes	Kokku	1. tase – piiranguta	1. tase – piiranguga	2. tase	3. tase
<b>Nõuetekohased omavahendid solventsus-kapitali täitmiseks 1. jaanuaril 2019</b>	<b>181,0</b>	<b>181,0</b>	-	-	-
Tulemus (neto)	16,6	16,6	-	-	-
Muu koondkasum	2,2	2,2	-	-	-
Muutus Solventsus II hindamismõjudes	-2,2	-2,2	-	-	-
Erakorraline dividend	-16,0	-16,0	-	-	-
Planeeritud dividendid	-21,8	-21,8	-	-	-
<b>Nõuetekohased omavahendid solventsus-kapitali täitmiseks 31. detsembril 2020</b>	<b>159,7</b>	<b>159,7</b>	-	-	-

Tabel 14. Omavahendite muutus

## Nõuetekohaste omavahendite struktuur solventsus- ja miinimumkapitalinõude täitmiseks

Ifi omavahendid koosnevad põhiomavahenditest ja põhiomavahendid koosnevad kohustusi ületavatest varadest. Ifil ei ole hetkel omavahendeid, mis kvalifitseeruksid lisaomavahenditeks. Samuti ei ole Ifil allutatud kohustusi.

Ifi olemasolevad omavahendid on jagatud tasemeteks, lähtuvalt rakendatavatest piirangutest, et täita solventsus- ning miinimumkapitalinõudeid. Tasemed väljendavad omavahendite kahjumi katmise võimalikku taset ettevõtte likvideerimise korral.

## Põhiomavahendite jaotus tasemeteks

Miljonites eurodes	Kokku	1. tase – piiranguta	1. tase – piiranguga	2. tase	3. tase
Lihtaktsiakapital	6,4	6,4	-	-	-
Ülekurss ehk aazio	3,7	3,7	-	-	-
Korrigeerimisreserv	149,7	149,7	-	-	-
Omavahendid kokku, kvantitatiivne aruandlusvorm S.23.01.01	159,7	159,7	-	-	-

Tabel 15. Omavahendite jaotus tasemeteks

Ifi lihtaktsiakapital oli 2020. aastal 6,4 miljonit eurot (2019. aastal samuti 6,4 miljonit eurot) ja aazio 2020. aastal 3,7 miljonit eurot (2019. aastal samuti 3,7 miljonit eurot), mis vastavad esimese taseme piiranguteta omavahendite nõuetele.

Ifi korrigeerimisreserv oli 2020. aastal 149,7 miljonit eurot (2019. aastal 170,9 miljonit eurot). Korrigeerimisreserv koosneb IFRS-i nõuete järgi omakapitalist (v.a aktsiakapital) ja Solventsus II direktiivi nõuete kohase hindamise kohandustest. Korrigeerimisreservist arvati 2020. aastal maha 21,8 miljonit eurot (2019. aastal 3,5 miljonit eurot) vastavalt eeldatavale dividendimaksele. Summa sisaldab ka dividendi maksimisega kaasnevaid makse. Korrigeerimisreserv vastab esimese taseme piiranguta omavahendite nõuetele.

## Üldised nõuetekohasuse piirangud

Ifil on piisavalt nõuetekohaseid omavahendeid nii solventsus- kui ka miinimumkapitalinõude täitmiseks. Kõik omavahendid, v.a edasilükkunud tulumaksu varad, vastavad esimese taseme omavahendite nõuetele, millele ei rakendu Solventsus II nõuetest tulenevad piirangud.

Miljonites eurodes	Kokku	1. tase – piiranguta	1. tase – piiranguga	2. tase	3. tase
Nõuetekohased omavahendid solventsuskapitalinõude täitmiseks	159,7	159,7	-	-	-
Nõuetekohased omavahendid miinimumkapitalinõude täitmiseks	159,7	159,7	-	-	-
Solventsuskapitalinõue	67,6	-	-	-	-
Nõuetekohaste omavahendite suhe solventsuskapitalinõudesse	236%	-	-	-	-
Miinimumkapitalinõue	24,6	-	-	-	-
Nõuetekohaste omavahendite suhe miinimumkapitalinõudesse	649%	-	-	-	-

Tabel 16. Nõuetekohased omavahendid vastavalt Solventsus II tasemetele

## Omakapitali võrdlus ettevõtte Solventsus II direktiivi nõuete kohaste kohustusi ületavate varadega

Kohustusi ületavad varad määratakse omakapitali jääkosana, kui kõik varad ja kohustused hinnatakse Solventsus II direktiivi nõuete kohaselt ümber, nagu on esitatud kvantitatiivsetel aruandevormidel S.02.01.01 ja S.23.01.01.

Järgmises tabelis võrreldakse IFRS-ile vastavat omakapitali Solventsus II direktiivi nõuetele vastavate kohustusi ületavate varadega.

Miljonites eurodes	2020	2019
Lihtaktsiakapital	6,4	6,4
Lihtkapitaliga seotud ülekurs ehk aažio	3,7	3,7
Reservkapital	2,4	2,4
Ümberhindluse reserv	7,3	5,1
Jaotamata kasum (sh aruandeaasta kasum)	160,5	163,4
<b>Kokku kapitalireservid kohustuslikes aruannetes (vastavad IFRS-i kohastele kohustusi ületavatele varadele)</b>	<b>180,2</b>	<b>181,0</b>
Korrigeerimised vastavalt Solventsus II direktiivi nõuetele		
a) muutused seotud ettevõtetes, sh osalustes	1,3	1,3
b) muutused edasilükkunud tulumaksus	0,1	0,0
c) muutused tehniliste eraldiste netosummas	-0,1	2,2
<b>Kõikide võrdluste (a–c) summa hindamise erinevuste tõttu</b>	<b>1,3</b>	<b>3,5</b>
<b>Kohustusi ületavad varad, hindamine Solventsus II direktiivi nõuete kohaselt</b>	<b>181,5</b>	<b>184,5</b>
Kavandatavad dividendid	-21,8	-3,5
<b>Kokku olemasolevad põhiomavahendid</b>	<b>159,7</b>	<b>181,0</b>

Tabel 17. Kohustusi ületavad varad

## Arendused, mis puudutavad kapitalijuhtimist ja omavahendeid

Aruandlusperioodil ei ole toimunud olulisi muutusi.

## E.2. Solventsuskapitalinõue ja miinimumkapitalinõue

If kasutab regulatiivse solventsuskapitalinõude arvutamiseks Solventsus II standardvalemit. If ei kasuta standardvalemi riskimoodulites ettevõttespetsiifilisi parameetreid ega lihtsustatud arvutusi.

Standardvalem põhineb stressitestidel ja eelnevalt kindlaksmääratud riskiteguritel, mis on kõikide kindlustusandjate jaoks ühesugused. Vastavalt Solventsus II nõuetele koosneb solventsuskapitalinõue põhisolventsuskapitalinõudest ja tegevusriski kapitalinõudest.

Miinumkapitalinõue arvutatakse iga üksiku lfi äriiini kohta.

Miinumkapitalinõude kalibreerimisel tuleb kasutada tõenäolise piirkahju riskimõödikut aastase perioodiga usaldusnivool 85%. Lõpliku miinumkapitalinõude arvutamisel arvestatakse järgmiste piirangutega:

- Miinumkapitalinõue on minimaalselt 25% ja maksimaalselt 45% solventsuskapitalinõudest
- tuleb täita miinumkapitalinõude alammäära, mis lfi jaoks on 3,7 miljonit eurot.

Kuna lfi lineaarne miinumkapitalinõue oli 2020. aastal 24,6 miljonit eurot ja see on vahemikus 25–45% solventsuskapitalinõudest, on tegemist lineaarse miinumkapitalinõudega.

Standardvalemi alusel arvatud lfi solventsus- ja miinumkapitalinõude kohta on lisainfo avalikustatud kvantitatiivsetel aruandlusvormidel S.25.01.01 ja S.28.01.01.

lfi solventsuskapitali suhtarv oli 2020. aastal 236% (2019. aastal 292%) ja miinumkapitali suhtarv oli 2020. aastal 649% (2019. aastal 775%).

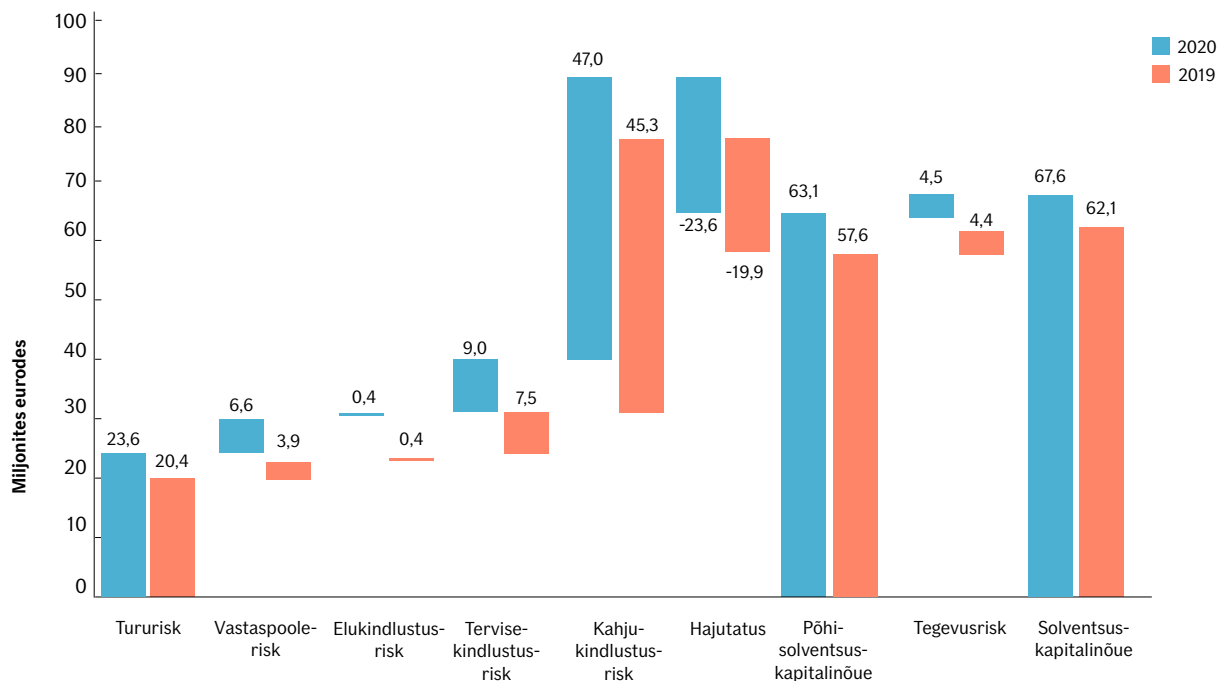

Joonis 19. Solventsuskapitalinõue

Vastavalt joonisel esitatule on kahjukindlustusrisi põhisolventsuskapitalinõue teiste riskidega võrreldes suurim.

Kahjukindlustusrisi mõjutab kõige rohkem kindlustusmaksete ja tehniliste eraldiste risk, mis kajastab lfi põhitegevusest tulenevat riski – kindlustusteenuse osutamist klientidele.

2020. aastal toimunud olulisemad muutused solventsuskapitalinõudes.

- Tururisk suurenes 3,2 miljoni euro võrra, olles 2020. aastal 23,6 miljonit eurot (2019. aastal 20,4 miljonit eurot). Tururiski suurenemine oli tingitud eelkõige hinnavaheriski suurenemisest, tulenevalt investeeringute kestuse pikenedisest.
- Kahjukindlustusrisk suurenes 1,7 miljoni euro võrra, olles 2020. aastal 47,0 miljonit eurot (2019. aastal 45,3 miljonit eurot). Kahjukindlustusrisk suurenes eelkõige kindlustusmaksete ja tehniliste eraldiste suurenemise tõttu, mis omakorda oli põhjustatud tavapärase äritegevuse kasvust.
- Tervisekindlustusrisk suurenes 1,5 miljoni euro võrra, ulatudes 2020. aastal 9,0 miljoni euroni (2019. aastal 7,5 miljonit eurot). Tervisekindlustusrisk suurenes eelkõige tervise katastroofiriski suurenemisest tulenevalt pandeemia mõju suurenemisest.
- Elukindlustuse kindlustusrisk oli aruandlusperioodil stabiilne, olles 0,4 miljonit eurot nii 2020. kui 2019. aastal.

- Vastaspoole maksejõuetusrisk suurenes 2,8 miljonit eurot, ulatudes 2020. aastal 6,6 miljoni euroni (2019. aastal 3,9 miljonit eurot), tulenevalt eelkõige nõuete suurenemisest edasikindlustusandjate ja vahendajate vastu.
- Põhisolventsuskapitalinõue enne tegevusriski arvestamist suurenes 5,5 miljonit eurot, ulatudes 2020. aastal 63,1 miljoni euroni (2019. aastal 57,6 miljonit eurot). Põhisolventsuskapitalinõude kasv on tingitud eelkõige kahjukindlustusriski ja tururiski suurenemisest aasta jooksul.
- Tegevusrisk suurenes 2020. aastal 0,1 miljoni euro võrra, olles 2020. aastal 4,5 miljonit eurot (2019. aastal 4,4 miljonit eurot).
- Solventsuskapitalinõue suurenes 5,5 miljonit eurot, ulatudes 2020. aastal 67,6 miljoni euroni (2019. aastal 62,1 miljonit eurot), mis on tingitud põhisolventsuskapitalinõude suurenemisest.

Miinimumkapitalinõue suurenes 1,3 miljonit eurot ja oli 2020. aastal 24,6 miljonit eurot (2019. aastal 23,3 miljonit eurot). Suurenemine on tingitud eelkõige tehniliste eraldiste parima hinnangu tõttu viimase 12 kuu jooksul.

### Arendused kapitalijuhtimise protsessis

Aruandlusperioodil pole kapitalijuhtimise protsessis toimunud muudatusi ning ka lähitulevikuks pole muudatusi planeeritud.

### E.3. Kestusel põhineva aktsiariski alammooduli kasutamine solventsuskapitalinõude arvutamisel

If ei kasuta aktsiariski kestusel põhinevat alammoodulit.

### E.4. Erinevused standardvalemi ja mis tahes kasutatud sisemudeli vahel

If ei kasuta regulatiivse kapitalinõude arvutamiseks sisemudelit.

### E.5. Miinimumkapitalinõude mittetäitmine ja solventsuskapitalinõude mittetäitmine

If täidab kõiki omavahenditele kehtestatud järelevalvelisi miinimum- ja solventsuskapitalinõudeid.

### E.6. Mis tahes muu teave

Kapitalijuhtimise kohta ei ole Ifil muud olulist teavet avalikustada.

## S.02.01.02 Bilanss

		<b>Solventsus II kohane väärtus C0010</b>
<b>Varad</b>		
Firmaväärtus	R0010	
Edasilükkunud soetuskulud	R0020	
Immateriaalsed varad	R0030	
Edasilükkunud tulumaksu varad	R0040	
Pensionihüvitiste ülejääk	R0050	
Materiaalne põhivara omakasutuseks	R0060	3 160
Investeeringud (v.a investeerimisriskiga ja indeksiga seotud investeerimisriskiga lepingute jaoks hoitavad varad)	R0070	297 887
Kinnisvara (v.a omakasutuseks)	R0080	
Osalused seotud ettevõtjates, sealhulgas märkimisväärsed osalused	R0090	1 392
Aktsiad	R0100	
Aktsiad – noteeritud	R0110	
Aktsiad – noteerimata	R0120	
Võlakirjad	R0130	291 490
Riigivõlakirjad	R0140	2 639
Äriühingu võlakirjad	R0150	288 851
Struktureeritud väärtpaberid	R0160	
Kollateraliseeritud väärtpaberid	R0170	
Ühiseks investeerimiseks loodud ettevõtjad	R0180	
Tuletisinstrumendid	R0190	
Muud hoised kui raha ekvivalendid	R0200	5 006
Muud investeeringud	R0210	
Investeerimisriskiga elukindlustuslepingute jaoks hoitavad varad	R0220	
Laenud ja hüpoteeklaenud	R0230	
Kindlustuslepingutega seotud laenud	R0240	
Eraisikutele antud laenud ja hüpoteeklaenud	R0250	
Muud laenud ja hüpoteeklaenud	R0260	
Edasikindlustuslepingutest tulenevad sissenõutavad summad seoses järgmisega:	R0270	4 824
Kahjukindlustus ja kahjukindlustusega sarnane tervisekindlustus	R0280	4 676
Kahjukindlustus, v.a tervisekindlustus	R0290	4 675
Kahjukindlustusega sarnane tervisekindlustus	R0300	1
Elukindlustus ja elukindlustusega sarnane tervisekindlustus, v.a tervisekindlustus ja investeerimisriskiga elukindlustus	R0310	148
SLT tervisekindlustus	R0320	
Elukindlustus, v.a tervisekindlustus ja investeerimisriskiga elukindlustus	R0330	148
Investeerimisriskiga elukindlustus	R0340	
Hoised edasikindlustusvõtjates	R0350	
Kindlustusega seotud nõuded ja nõuded vahendajate vastu	R0360	1 809
Edasikindlustusega seotud nõuded	R0370	159
Nõuded (nõuded klientide vastu, muu kui kindlustus)	R0380	72
Omaaktsiad (otse hoitavad)	R0390	
Omavahendite kirjete või algkapitaliga seotud maksmisele kuuluvad summad, mis on sisse nõutud, kuid veel sisse maksmata	R0400	
Raha ja raha ekvivalendid	R0410	52 880
Muud, mujal kajastamata varad	R0420	2 241
<b>Varad kokku</b>	<b>R0500</b>	<b>363 033</b>

		<b>Solventsus II kohane väärtus C0010</b>
<b>Kohustised</b>		
Tehnilised eraldised – kahjukindlustus	R0510	152 089
Tehnilised eraldised – kahjukindlustus (v.a tervisekindlustus)	R0520	148 402
Tervikuna arvatud tehnilised eraldised	R0530	
Parim hinnang	R0540	140 830
Riskimarginaal	R0550	7 572
Tehnilised eraldised – NSLT tervisekindlustus	R0560	3 688
Tervikuna arvatud tehnilised eraldised	R0570	
Parim hinnang	R0580	3 275
Riskimarginaal	R0590	413
Tehnilised eraldised – elukindlustus (v.a investeerimisriskiga elukindlustus)	R0600	12 446
Tehnilised eraldised – SLT tervisekindlustus	R0610	
Tervikuna arvatud tehnilised eraldised	R0620	
Parim hinnang	R0630	
Riskimarginaal	R0640	
Tehnilised eraldised – elukindlustus (v.a tervisekindlustus ja investeerimisriskiga elukindlustus)	R0650	12 446
Tervikuna arvatud tehnilised eraldised	R0660	
Parim hinnang	R0670	12 041
Riskimarginaal	R0680	405
Tehnilised eraldised – investeerimisriskiga elukindlustus	R0690	
Tervikuna arvatud tehnilised eraldised	R0700	
Parim hinnang	R0710	
Riskimarginaal	R0720	
Muud kindlustustehnilised eraldised	R0730	
Tingimuslikud kohustised	R0740	
Muud kui tehnilised eraldised	R0750	16
Pensionihüvitistega seotud kohustused	R0760	
Edasikindlustajatelt saadud hoised	R0770	
Edasilükkunud tulumaksu kohustised	R0780	7
Tuletisinstrumentid	R0790	
Võlad krediidasutuste ees	R0800	
Muud finantskohustised kui võlad krediidasutuste ees	R0810	2 779
Kindlustuslepingutega seotud võlgnevused ja võlgnevused kindlustusvahendajatele	R0820	5 279
Edasikindlustuslepingutega seotud võlgnevused	R0830	1 729
Võlgnevused (klientidele, mitteseotud kindlustusega)	R0840	1 777
Allutatud kohustised	R0850	
Põhiomavahenditesse mittekuuluvad allutatud kohustised	R0860	
Põhiomavahenditesse kuuluvad allutatud kohustised	R0870	
Muud, mujal kajastamata kohustised	R0880	5 385
<b>Kohustised kokku</b>	<b>R0900</b>	<b>181 507</b>
<b>Summa, mille võrra varad ületavad kohustisi</b>	<b>R1000</b>	<b>181 526</b>

## S.05.01.02 Kindlustusmaksed, nõuded ja kulud äriliinide kaupa

Äriliin: kahjukindlustuslepingutest ja kahjukindlustuse edasikindlustuslepingutest tulenevad kohustused (otsekindlustustegevus ja aktsepteeritud proportsionaalne edasikindlustus)

		Ravikulu- kindlustus	Sissetuleku kaotuse kindlustus	Töö- õnnetuse ja kutse- haiguse kindlustus	Mootor- sõiduki valdaja vastutus- kindlustus	Maismaa- sõidukite kindlustus	Mere-, len- nundus- ja transpordi- kindlustus	Tule ja muu varakahju kindlustus	Üldine vastutus- kindlustus	Krediidi- ja garantii- kindlustus
		C0010	C0020	C0030	C0040	C0050	C0060	C0070	C0080	C0090
<b>Kindlustusmaksed</b>										
Bruto – otsekindlustustegevus	<b>R0110</b>	13 888	3 547		34 538	48 313	2 276	41 452	8 230	
edasikindlustus	<b>R0120</b>									
edasikindlustus	<b>R0130</b>									
Edasikindlustajate osa	<b>R0140</b>				347		49	2 036	1 077	
Neto	<b>R0200</b>	13 888	3 547		34 191	48 313	2 227	39 415	7 152	
<b>Teenitud kindlustusmaksed</b>										
Bruto – otsekindlustustegevus	<b>R0210</b>	14 389	3 475		34 234	47 488	2 261	40 233	8 227	
Bruto – aktsepteeritud proportsionaalne edasikindlustus	<b>R0220</b>									
Bruto – aktsepteeritud mitteproportsionaalne edasikindlustus	<b>R0230</b>									
Edasikindlustajate osa	<b>R0240</b>				347		50	1 924	883	
Neto	<b>R0300</b>	14 389	3 475		33 887	47 488	2 210	38 308	7 344	
<b>Tekkinud nõuded</b>										
Bruto – otsekindlustustegevus	<b>R0310</b>	9 216	1 187		21 254	27 481	713	22 611	3 942	
Bruto – aktsepteeritud proportsionaalne edasikindlustus	<b>R0320</b>									

Äriliin: kahjukindlustuslepingutest ja kahjukindlustuse edasikindlustuslepingutest tulenevad kohustused (otsekindlustustegevus ja aktsepteeritud proportsionaalne edasikindlustus)

		Ravikulu- kindlustus	Sissetuleku kaotuse kindlustus	Töö- õnnetuse ja kutse- haiguse kindlustus	Mootor- sõiduki valdaja vastutus- kindlustus	Maismaa- sõidukite kindlustus	Mere-, len- nundus- ja transpordi- kindlustus	Tule ja muu varakahju kindlustus	Üldine vastutus- kindlustus	Krediidi- ja garantii- kindlustus
		C0010	C0020	C0030	C0040	C0050	C0060	C0070	C0080	C0090
Bruto – aktsepteeritud mitteproportsionaalne edasikindlustus	<b>R0330</b>									
Edasikindlustajate osa	<b>R0340</b>	38			6			146	266	
Neto	<b>R0400</b>	9 178	1 187		21 248	27 481	713	22 465	3 676	
<b>Muude tehniliste eraldiste muutused</b>										
Bruto – otsekindlustustegevus	<b>R0410</b>									
Bruto – aktsepteeritud proportsionaalne edasikindlustus	<b>R0420</b>									
Bruto – aktsepteeritud mitteproportsionaalne edasikindlustus	<b>R0430</b>									
Edasikindlustajate osa	<b>R0440</b>									
Neto	<b>R0500</b>									
<b>Tekkinud kulud</b>	<b>R0550</b>	4 392	1 006		9 740	13 544	713	10 637	2 577	
<b>Muud kulud</b>	<b>R1200</b>									
<b>Kulud kokku</b>	<b>R1300</b>									



Äriliin:  
**kahjukindlustuslepingutest  
ja kahjukindlustuse edasi-  
kindlustuslepingutest  
tulenevad kohustused  
(otsekindlustustegevus  
ja aktsepteeritud  
proportsionaalne  
edasikindlustus)**

Äriliin: **aktsepteeritud  
mitteproportsionaalne edasikindlustus**

Kokku

	Õigusabi- kulude kindlustus	Abistamis- teenuste kindlustus	Muude finants- kahjude kindlustus	Tervise- kindlustus	Isikukahjude kindlustus	Merenduse, lennunduse ja transpordi- kindlustus	Vara- kindlustus	
	<b>C0100</b>	<b>C0110</b>	<b>C0120</b>	<b>C0130</b>	<b>C0140</b>	<b>C0150</b>	<b>C0160</b>	<b>C0200</b>
<b>Kindlustusmaksed</b>								
Bruto – otsekindlustustegevus <b>R0110</b>								152 243
Bruto – aktsepteeritud proportsionaalne edasikindlustus <b>R0120</b>								
Bruto – aktsepteeritud mitteproportsionaalne edasikindlustus <b>R0130</b>								
Edasikindlustajate osa <b>R0140</b>								3 510
Neto <b>R0200</b>								148 733
<b>Teenitud kindlustusmaksed</b>								
Bruto – otsekindlustustegevus <b>R0210</b>								150 306
Bruto – aktsepteeritud proportsionaalne edasikindlustus <b>R0220</b>								
Bruto – aktsepteeritud mitteproportsionaalne edasikindlustus <b>R0230</b>								
Edasikindlustajate osa <b>R0240</b>								3 205
Neto <b>R0300</b>								147 101
<b>Tekkinud nõuded</b>								
Bruto – otsekindlustustegevus <b>R0310</b>								86 404
Bruto – aktsepteeritud proportsionaalne edasikindlustus <b>R0320</b>								
Bruto – aktsepteeritud mitteproportsionaalne edasikindlustus <b>R0330</b>								

Äriliin:  
**kahjukindlustuslepingutest  
ja kahjukindlustuse  
edasikindlustuslepingutest  
tulenevad kohustused  
(otsekindlustustegevus  
ja aktsepteeritud  
proportsionaalne  
edasikindlustus)**

Äriliin: **aktsepteeritud  
mitteproportsionaalne edasikindlustus**

Kokku

		Õigusabi- kulude kindlustus	Abistamis- teenuste kindlustus	Muude finants- kahjude kindlustus	Tervise- kindlustus	Isikukahjude kindlustus	Merenduse, lennunduse ja transpordi- kindlustus	Vara- kindlustus	
		<b>C0100</b>	<b>C0110</b>	<b>C0120</b>	<b>C0130</b>	<b>C0140</b>	<b>C0150</b>	<b>C0160</b>	<b>C0200</b>
Edasikindlustajate osa	<b>R0340</b>								455
Neto	<b>R0400</b>								85 949
<b>Muude tehniliste eraldiste muutused</b>									
Bruto – otsekindlustustegevus	<b>R0410</b>								
Bruto – aktsepteeritud proportsionaalne edasikindlustus	<b>R0420</b>								
Bruto – aktsepteeritud mitteproportsionaalne edasikindlustus	<b>R0430</b>								
Edasikindlustajate osa	<b>R0440</b>								
Neto	<b>R0500</b>								
<b>Tekkinud kulud</b>	<b>R0550</b>								42 609
<b>Muud kulud</b>	<b>R1200</b>								-93
<b>Kulud kokku</b>	<b>R1300</b>								42 516

		Äriiin: elukindlustuslepingutest tulenevad kohustused					Elukindlustuse edasi-kindlustuslepingutest tulenevad kohustused		Kokku	
		Tervise-kindlustus	Kasumi-osalusega kindlustus	Investeeringiriskiga elukindlustus	Muu elu-kindlustus	Kahjukindlustuslepingutest tulenevad ja tervisekindlustuslepingutest tulenevate kohustustega seotud annuiteedid	Kahjukindlustuslepingutest tulenevad ja muude kui tervisekindlustuslepingutest tulenevate kohustustega seotud annuiteedid	Tervise-kindlustuse edasi-kindlustus	Elu-kindlustuse edasi-kindlustus	
		C0210	C0220	C0230	C0240	C0250	C0260	C0270	C0280	C0300
<b>Kindlustusmaksed</b>										
Bruto	R1410									
Edasikindlustajate osa	R1420									
Neto	R1500									
<b>Teenitud kindlustusmaksed</b>										
Bruto	R1510									
Edasikindlustajate osa	R1520									
Neto	R1600									
<b>Tekkinud nõuded</b>										
Bruto	R1610						680			680
Edasikindlustajate osa	R1620						-7			-7
Neto	R1700						687			687
<b>Muude tehniliste eraldiste muutused</b>										
Bruto	R1710									
Edasikindlustajate osa	R1720									
Neto	R1800									
<b>Tekkinud kulud</b>	<b>R1900</b>									
<b>Muud kulud</b>	<b>R2500</b>									
<b>Kulud kokku</b>	<b>R2600</b>									

## S.05.02.01 Kindlustusmaksed, nõuded ja kulud riikide kaupa

## Viis riiki, mille puhul on brutokindlustusmaksete summa kõige suurem – kahjukindlustuslepingutest tulenevad kohustused

		Päritoluriik C0080	Leedu C0090	Läti C0100	0 C0110	0 C0120	0 C0130	Viis riiki ja päritoluriik kokku C0140
<b>Kindlustusmaksed</b>								
Bruto – otsekindlustustegevus	<b>R0110</b>	73 425	49 495	29 323				152 243
Bruto – aktsepteeritud proportsionaalne edasikindlustus	<b>R0120</b>							
Bruto – aktsepteeritud mitteproportsionaalne edasikindlustus	<b>R0130</b>							
Edasikindlustajate osa	<b>R0140</b>	1 239	1 668	602				3 510
Neto	<b>R0200</b>	72 185	47 827	28 721				148 733
<b>Teenitud kindlustusmaksed</b>								
Bruto – otsekindlustustegevus	<b>R0210</b>	72 547	47 964	29 795				150 306
Bruto – aktsepteeritud proportsionaalne edasikindlustus	<b>R0220</b>							
Bruto – aktsepteeritud mitteproportsionaalne edasikindlustus	<b>R0230</b>							
Edasikindlustajate osa	<b>R0240</b>	1 048	1 561	596				3 205
Neto	<b>R0300</b>	71 500	46 402	29 199				147 101
<b>Tekkinud nõuded</b>								
Bruto – otsekindlustustegevus	<b>R0310</b>	33 693	30 783	21 928				86 404
Bruto – aktsepteeritud proportsionaalne edasikindlustus	<b>R0320</b>							
Bruto – aktsepteeritud mitteproportsionaalne edasikindlustus	<b>R0330</b>							
Edasikindlustajate osa	<b>R0340</b>	138	15	302				455
Neto	<b>R0400</b>	33 555	30 768	21 626				85 949
<b>Muude tehniliste eraldiste muutused</b>								
Bruto – otsekindlustustegevus	<b>R0410</b>							
Bruto – aktsepteeritud proportsionaalne edasikindlustus	<b>R0420</b>							
Bruto – aktsepteeritud mitteproportsionaalne edasikindlustus	<b>R0430</b>							
Edasikindlustajate osa	<b>R0440</b>							
Neto	<b>R0500</b>							
<b>Tekkinud kulud</b>	<b>R0550</b>	17 986	14 092	10 531				42 609
<b>Muud kulud</b>	<b>R1200</b>							-93
<b>Kulud kokku</b>	<b>R1300</b>							42 516

**Viis riiki, mille puhul on brutokindlustusmaksete summa kõige suurem –  
kahjukindlustuslepingutest tulenevad kohustused**

		Päritoluriik C0220	Leedu C0230	Läti C0240	0 C0250	0 C0260	0 C0270	Viis riiki ja päritoluriik kokku C0280
<b>Kindlustusmaksed</b>								
Bruto	R1410							
Edasikindlustajate osa	R1420							
Neto	R1500							
<b>Teenitud kindlustusmaksed</b>								
Bruto	R1510							
Edasikindlustajate osa	R1520							
Neto	R1600							
<b>Tekkinud nõuded</b>								
Bruto	R1610	685	-195	191				680
Edasikindlustajate osa	R1620	-7						-7
Neto	R1700	692	-195	191				687
<b>Muude tehniliste eraldiste muutused</b>								
Bruto	R1710							
Edasikindlustajate osa	R1720							
Neto	R1800							
<b>Tekkinud kulud</b>	R1900							
<b>Muud kulud</b>	R2500							
<b>Kulud kokku</b>	R2600							

## S.12.01.02 Elukindlustuse ja SLT tervisekindlustuse tehnilised eraldised

	Kasumi-osalusega kindlustus	Investeeringisriskiga elukindlustus			Muu elukindlustus			Kahjukindlustuslepingutest tulenevad ja muude kui tervisekindlustuslepingutest tulenevate kohustustega annuiteedid	Aktsepteeritud edasikindlustus	Kokku (elukindlustus, v.a tervisekindlustus, sh investeerimisfondi tootlusega seotud investeerimisriskiga elukindlustus)
		Valiku-õiguste ja finants-tagatisteta lepingud	Valiku-õiguste või finants-tagatistega lepingud		Valiku-õiguste ja finants-tagatisteta lepingud	Valiku-õiguste või finants-tagatistega lepingud				
	C0020	C0030	C0040	C0050	C0060	C0070	C0080	C0090	C0100	C0150
<b>Tervikuna arvatud tehnilised eraldised</b> R0010										
Edasikindlustuslepingutest, eriotstarbelistest varakogumitest ja piiratud edasikindlustusest sissenõutavad summad kokku pärast vastaspoole makseviivitusest tingitud oodatavast kahjust tulenevat kohandust seoses tervikuna arvatud tehniliste eraldistega	R0020									
<b>Parima hinnangu ja riskimarginaali summana arvatud tehnilised eraldised</b>										
<b>Parim hinnang</b>										
<b>Parima hinnangu brutoväärtus</b> R0030								12 041		12 041
Edasikindlustuslepingutest, eriotstarbelistest varakogumitest ja piiratud edasikindlustusest sissenõutavad summad kokku pärast vastaspoole makseviivitusest tingitud oodatavast kahjust tulenevat kohandust	R0080							148		148
Parim hinnang miinus edasikindlustuslepingutest, eriotstarbelistest varakogumitest ja piiratud edasikindlustusest sissenõutavad summad – kokku	R0090							11 893		11 893
<b>Riskimarginaal</b> R0100								405		405
<b>Tehniliste eraldiste üleminekulise mahaarvamise summa</b>										
Tervikuna arvatud tehnilised eraldised	R0110									
Parim hinnang	R0120									
Riskimarginaal	R0130									
<b>Tehnilised eraldised – kokku</b> R0200								<b>12 446</b>		<b>12 446</b>

	Tervisekindlustus (otsekindlustustegevus)			Kahjukindluslepingutest tulenevad ja tervisekindlustuslepingutest tulenevate kohustustega seotud annuitedid	Tervisekindlustuse edasikindlustus (aktsepteeritud edasikindlustus)	Kokku (SLT tervisekindlustus)
	C0160	Valikuõiguste ja finants-tagatisteta lepingud C0170	Valikuõiguste või finants-tagatistega lepingud C0180			
<b>Tervikuna arvatatud tehnilised eraldised</b>						
<b>R0010</b> Edasikindlustuslepingutest, eriotstarbelistest varakogumitest ja piiratud edasikindlustusest sissenõutavad summad kokku pärast vastaspoole makseviivitusest tingitud oodatavast kahjust tulenevat kohandust seoses tervikuna arvatatud tehniliste eraldistega						
<b>R0020</b>						
<b>Parima hinnangu ja riskimarginaali summana arvatatud tehnilised eraldised</b>						
<b>Parim hinnang</b>						
<b>Parima hinnangu brutoväärtus</b>						
<b>R0030</b> Edasikindlustuslepingutest, eriotstarbelistest varakogumitest ja piiratud edasikindlustusest sissenõutavad summad kokku pärast vastaspoole makseviivitusest tingitud oodatavast kahjust tulenevat kohandust						
<b>R0080</b> Parim hinnang miinus edasikindlustuslepingutest, eriotstarbelistest varakogumitest ja piiratud edasikindlustusest sissenõutavad summad – kokku						
<b>R0090</b>						
<b>Riskimarginaal</b>						
<b>R0100</b> <b>Tehniliste eraldiste üleminekulise mahaarvamise summa</b>						
<b>R0110</b> Tervikuna arvatatud tehnilised eraldised						
<b>R0120</b> Parim hinnang						
<b>R0130</b> Riskimarginaal						
<b>R0200</b> Tehnilised eraldised – kokku						

## S.17.01.02 Kahjukindlustuse tehnilised eraldised

## Otsekindlustustegevus ja aktsepteeritud proportsionaalne edasikindlustus

		Ravikulu- kindlustus	Sissetuleku kaotuse kindlustus	Töö- õnnetuse ja kutse- haiguse kindlustus	Mootor- sõiduki valdaja vastutus- kindlustus	Maismaa- sõidukite kindlustus	Merenduse, lennunduse ja transpordi- kindlustus	Tule ja muu varakahju kindlustus	Üldine vastutus- kindlustus	Krediidi- ja garantii- kindlustus
		C0020	C0030	C0040	C0050	C0060	C0070	C0080	C0090	C0100
<b>Tervikuna arvatud tehnilised eraldised</b>	<b>R0010</b>									
Edasikindlustuslepingutest, eriotstarbelistest varakogumitest ja piiratud edasikindlustusest sissenõutavad summad kokku pärast vastaspoole makseviivitusest tingitud oodatavast kahjust tulenevat kohandust seoses tervikuna arvatud tehniliste eraldistega	<b>R0050</b>									
<b>Parima hinnangu ja riskimarginaali summana arvatud tehnilised eraldised</b>										
<b>Parim hinnang</b>										
Kindlustusmaksete eraldised										
Bruto	<b>R0060</b>	1 612	198		9 544	7 075	110	3 063	1 036	
Edasikindlustuslepingutest, eriotstarbelistest varakogumitest ja piiratud edasikindlustusest sissenõutavad summad kokku pärast vastaspoole makseviivitusest tingitud oodatavast kahjust tulenevat kohandust	<b>R0140</b>						6	-95	18	
Kindlustusmaksete eraldiste parima hinnangu netoväärtus	<b>R0150</b>	1 612	198		9 544	7 075	104	3 158	1 018	
<b>Kahjude eraldised</b>										
Bruto	<b>R0160</b>	1 143	323		63 379	5 624	1 674	23 958	25 366	
Edasikindlustuslepingutest, eriotstarbelistest varakogumitest ja piiratud edasikindlustusest sissenõutavad summad kokku pärast vastaspoole makseviivitusest tingitud oodatavast kahjust tulenevat kohandust	<b>R0240</b>	1			2 932			180	1 634	
<b>Kahjude eraldiste parima hinnangu netoväärtus</b>	<b>R0250</b>	1 141	323		60 447	5 624	1 674	23 779	23 733	
<b>Parim hinnang kokku – bruto</b>	<b>R0260</b>	2 754	521		72 923	12 699	1 784	27 021	26 402	
<b>Parim hinnang kokku – neto</b>	<b>R0270</b>	2 753	521		69 991	12 699	1 778	26 936	24 751	



**Otsekindlustustegevus ja aktsepteeritud proportsionaalne edasikindlustus**

		Ravikulu- kindlustus	Sissetuleku kaotuse kindlustus	Töö- õnnetuse ja kutse- haiguse kindlustus	Mootor- sõiduki valdaja vastutus- kindlustus	Maismaa- sõidukite kindlustus	Merenduse, lennunduse ja transpordi- kindlustus	Tule ja muu varakahju kindlustus	Üldine vastutus- kindlustus	Krediidi- ja garantii- kindlustus
		<b>C0020</b>	<b>C0030</b>	<b>C0040</b>	<b>C0050</b>	<b>C0060</b>	<b>C0070</b>	<b>C0080</b>	<b>C0090</b>	<b>C0100</b>
<b>Riskimarginaal</b>	<b>R0280</b>	292	121		4 495	642	69	739	1 628	
<b>Tehniliste eraldiste üleminekulise mahaarvamise summa</b>										
Tervikuna arvatud tehnilised eraldised	<b>R0290</b>									
Parim hinnang	<b>R0300</b>									
Riskimarginaal	<b>R0310</b>									
<b>Tehnilised eraldised – kokku</b>										
Tehnilised eraldised – kokku	<b>R0320</b>	3 046	642		77 418	13 341	1 853	27 760	28 030	
Edasikindlustuslepingutest, eriotstarbelistest varakogumitest ja piiratud edasikindlustusest sissenõutavad summad pärast vastaspoole makseviivitusest tingitud oodatavast kahjust tulenevat kohandust – kokku	<b>R0330</b>	1			2 932		6	85	1 652	
Tehnilised eraldised miinus edasikindlustuslepingutest, eriotstarbelistest varakogumitest ja piiratud edasikindlustusest sissenõutavad summad – kokku	<b>R0340</b>	3 045	642		74 486	13 341	1 847	27 675	26 378	

**Otsekindlustustegevus ja  
aktsepteeritud proportsionaalne  
edasikindlustus**

	Õigusabi- kulude kindlustus	Abistamis- teenuste kindlustus	Muude finants- kahjude kindlustus	Aktsepteeritud mitteproportsionaalne edasikindlustus				Kahju- kindlustus- lepingutest tulenevad kohustused kokku	
				Tervise- kindlustuse mitte- proportsio- naalne edasi- kindlustus	Isikukahju- de mitte- proportsio- naalne edasi- kindlustus	Merenduse, lennunduse ja transpordi mittepro- portsio- naalne edasi- kindlustus	Vara- kindlustuse mittepro- portsio- naalne edasi- kindlustus		C0140
<b>Tervikuna arvatud tehnilised eraldised R0010</b>									
<b>Edasikindlustuslepingutest, eriopts- tarbelistest varakogumitest ja piiratud edasikindlustusest sissenõutavad summad kokku pärast vastaspoole makseviivitusest tingitud oodatavast kahjust tulenevat kohandust seoses tervikuna arvatud tehniliste eraldistega R0050</b>									
<b>Parima hinnangu ja riskimarginaali summana arvatud tehnilised eraldised</b>									
<b>Parim hinnang</b>									
Kindlustusmaksete eraldised									
Bruto R0060									22 637
Edasikindlustuslepingutest, eriopts- tarbelistest varakogumitest ja piiratud edasikindlustusest sissenõutavad summad kokku pärast vastaspoole makseviivitusest tingitud oodatavast kahjust tulenevat kohandust R0140									-71
Kindlustusmaksete eraldiste parima hinnangu netoväärtus R0150									22 707
<b>Kahjude eraldised</b>									
Bruto R0160									121 468
Edasikindlustuslepingutest, eriopts- tarbelistest varakogumitest ja piiratud edasikindlustusest sissenõutavad summad kokku pärast vastaspoole makseviivitusest tingitud oodatavast kahjust tulenevat kohandust R0240									4 747

	Otsekindlustustegevus ja aktsepteeritud proportsionaalne edasikindlustus			Aktsepteeritud mitteproportsionaalne edasikindlustus				Kahju-kindlustuslepingutest tulenevad kohustused kokku
	Õigusabi- kulude kindlustus	Abistamis- teenuste kindlustus	Muude finants- kahjude kindlustus	Tervise- kindlustuse mitte- proportsio- naalne edasi- kindlustus	Isikukahju- de mitte- proportsio- naalne edasi- kindlustus	Merenduse, lennunduse ja transpordi mittepro- portsio- naalne edasi- kindlustus	Vara- kindlustuse mittepro- portsio- naalne edasi- kindlustus	
	C0110	C0120	C0130	C0140	C0150	C0160	C0170	C0180
Kahjude eraldiste parima hinnangu netoväärtus	R0250							116 722
<b>Parim hinnang kokku – bruto</b>	<b>R0260</b>							144 105
<b>Parim hinnang kokku – neto</b>	<b>R0270</b>							139 429
<b>Riskimarginaal</b>	<b>R0280</b>							7 985
<b>Tehniliste eraldiste üleminekulise mahaarvamise summa</b>								
Tervikuna arvatud tehnilised eraldised	R0290							
Parim hinnang	R0300							
Riskimarginaal	R0310							
<b>Tehnilised eraldised – kokku</b>								
Tehnilised eraldised – kokku	R0320							152 089
Edasikindlustuslepingutest, eriotstarbelistest varakogumitest ja piiratud edasikindlustusest sissenõutavad summad pärast vastaspoole makseviivitusest tingitud oodatavast kahjust tulenevat kohandust – kokku	R0330							4 676
Tehnilised eraldised miinus edasikindlustuslepingutest, eriotstarbelistest varakogumitest ja piiratud edasikindlustusest sissenõutavad summad – kokku	R0340							147 413

## S.19.01.21 Kahjukindlustuse nõuded

## Kahjukindlustustegevus kokku

Õnnetusjuhtumi aasta

või kindlustusaasta

Z0020

Õnnetusjuhtumi aasta

## Tasutud nõuete brutosumma (mittekumulatiivne)

(absoluutsumma)

Aasta	Väljamakse kujunemise aasta											Jooksva aastal	Aastate summa (kumulatiivne)
	0	1	2	3	4	5	6	7	8	9	10 & +		
	C0010	C0020	C0030	C0040	C0050	C0060	C0070	C0080	C0090	C0100	C0110		
Enne R0100											-42	R0100	-42
2011 R0160	47 269	10 583	2 068	330	158	69	364	194	-26	73		R0160	73
2012 R0170	43 435	11 531	1 089	617	228	300	464	237	120			R0170	120
2013 R0180	46 639	12 816	1 138	541	369	618	76	116				R0180	116
2014 R0190	46 598	12 827	1 111	848	219	15	454					R0190	454
2015 R0200	53 050	13 384	1 218	620	557	119						R0200	119
2016 R0210	60 231	14 956	1 839	593	172							R0210	172
2017 R0220	53 199	14 495	1 895	742								R0220	742
2018 R0230	55 817	14 093	1 601									R0230	1 601
2019 R0240	57 347	14 134										R0240	14 134
2020 R0250	58 480											R0250	58 480
											Kokku	R0260	75 968
													661 985

## Nõuete eraldiste diskonteerimata parim brutohinnang

(absoluutsumma)

Aasta	Väljamakse kujunemise aasta											Aasta lõpus (diskonteeritud andmed)	
	0	1	2	3	4	5	6	7	8	9	10 & +		C0360
	C0200	C0210	C0220	C0230	C0240	C0250	C0260	C0270	C0280	C0290	C0300		
Enne R0100											2 695	R0100	2 721
2011 R0160					4 260	4 018	3 292	2 969	2 739	1 304		R0160	1 326
2012 R0170				9 305	6 089	4 578	3 167	4 137	4 011			R0170	4 066
2013 R0180			12 342	10 520	10 526	10 428	10 049	10 093				R0180	10 152
2014 R0190		10 021	9 389	8 075	6 829	5 307	5 295					R0190	5 387
2015 R0200	26 746	10 450	9 727	9 461	8 901	7 366						R0200	7 484
2016 R0210	30 283	15 093	9 628	8 521	7 060							R0210	7 169
2017 R0220	31 788	13 942	11 266	9 596								R0220	9 737
2018 R0230	37 354	22 108	21 210									R0230	21 517
2019 R0240	32 299	12 939										R0240	13 134
2020 R0250	38 441											R0250	38 775
											Kokku	R0260	121 468

## S.23.01.01 Omavahendid

		Kokku	Piiranguteta esimese taseme omavahendid	Piirangutega esimese taseme omavahendid	Teise taseme omavahendid	Kolmanda taseme omavahendid
		C0010	C0020	C0030	C0040	C0050
<b>Põhiomavahendid enne muudes finantssektori üksustes olevate märkimisväärsete osaluste mahaarvamist vastavalt delegeeritud määruse (EL) 2015/35 artiklile 68</b>						
Lihtaktsiakapital (sh omaaktsiad)	<b>R0010</b>	6 391	6 391			
Lihtaktsiakapitaliga seotud ülekurs	<b>R0030</b>	3 679	3 679			
Vastastikuste ja vastastikust tüüpi ettevõtjate algkapital, liikmete sissemaksed või samaväärne põhiomavahendite kirje	<b>R0040</b>					
Vastastikuse kindlustusandja liikme allutatud instrumendid	<b>R0050</b>					
Vahendite ülejääk	<b>R0070</b>					
Eelisaktsiad	<b>R0090</b>					
Eelisaktsiatega seotud ülekurs	<b>R0110</b>					
Korrigeerimisreserv	<b>R0130</b>	149 656	149 656			
Allutatud kohustised	<b>R0140</b>					
Summa, mis võrdub edasilükkunud tulumaksu varade netoväärtusega	<b>R0160</b>					
Muud eespool nimetatud omavahendite kirjed, mida järelevalveasutus aktsepteerib põhiomavahenditena	<b>R0180</b>					
<b>Finantsaruannetes kajastatud omavahendid, mida korrigeerimisreservis ei tuleks kajastada ja mis ei vasta Solventsus II kohasteks omavahenditeks liigitamise kriteeriumidele</b>						
Finantsaruannetes kajastatud omavahendid, mida korrigeerimisreservis ei tuleks kajastada ja mis ei vasta Solventsus II kohasteks omavahenditeks liigitamise kriteeriumidele	<b>R0220</b>					
<b>Mahaarvamised</b>						
Mahaarvamine seoses märkimisväärsete osalustega finantseerimis- ja krediidasutustes	<b>R0230</b>					
<b>Põhiomavahendid kokku pärast mahaarvamisi</b>	<b>R0290</b>	159 726	159 726			
<b>Lisaomavahendid</b>						
Sissemaksmata ja sissenõudmata lihtaktsiakapital, mis on sissenõutav	<b>R0300</b>					
Vastastikuste ja vastastikust tüüpi kindlustusandjate sissemaksmata ja sissenõudmata algkapital, liikmete sissemaksed või samaväärsed põhiomavahendite kirjed, mis on sissenõutavad	<b>R0310</b>					
Sissemaksmata ja sissenõudmata eelisaktsiad, mis on sissenõutavad	<b>R0320</b>					
Õiguslikult siduv kohustus märkida allutatud kohustisi ja maksta nende eest nõudmise korral	<b>R0330</b>					



	<b>C0060</b>	
<b>Oodatav kasum</b>		
Tuleviku kindlustusmaksetes sisalduv oodatav kasum – elukindlustustegevus	<b>R0770</b>	
Tuleviku kindlustusmaksetes sisalduv oodatav kasum – kahjukindlustustegevus	<b>R0780</b>	6 250
<b>Tuleviku kindlustusmaksetes sisalduv oodatav kasum kokku</b>	<b>R0790</b>	6 250

### S.25.01.21 Solventsuskapitalinõue standardvalemiga kasutatavate kindlustus- ja edasikindlustusandjate puhul

		<b>Solventsus- kapitalinõude brutosumma</b>	<b>Lihtsustused</b>
		<b>C0110</b>	<b>C0120</b>
Tururisk	<b>R0010</b>	23 646	
Vastaspolee makseviivituse risk	<b>R0020</b>	6 642	
Elukindlustuse kindlustusrisk	<b>R0030</b>	421	
Tervisekindlustusrisk	<b>R0040</b>	9 000	
Kahjukindlustuse kindlustusrisk	<b>R0050</b>	46 973	
Hajutamine	<b>R0060</b>	-23 585	
Immateriaalse vara risk	<b>R0070</b>		
<b>Põhisolventsuskapitalinõue</b>	<b>R0100</b>	63 098	

<b>Solventsuskapitalinõude arvutamine</b>		<b>C0100</b>
Operatsioonirisk	<b>R0130</b>	4 509
Tehniliste eraldiste kahjumi katmise võime	<b>R0140</b>	
Edasilükkunud maksude kahjumi katmise võime	<b>R0150</b>	
Direktiivi 2003/41/EÜ artikli 4 kohase tegevuse kapitalinõue	<b>R0160</b>	
<b>Solventsuskapitalinõue, v.a lisakapitalinõue</b>	<b>R0200</b>	67 607
Juba kehtestatud lisakapitalinõue	<b>R0210</b>	
<b>Solventsuskapitalinõue</b>	<b>R0220</b>	67 607
Muu teave solventsuskapitalinõude kohta		
Kestusel põhineva aktsiariski alamooduli kapitalinõue	<b>R0400</b>	
Ülejäänud osa tinglike solventsuskapitalinõuete kogusumma	<b>R0410</b>	
Eraldatud vahendite kogumite tinglike solventsuskapitalinõuete kogusumma	<b>R0420</b>	
Kattuvusega kohandamise portfelli tinglike solventsuskapitalinõuete kogusumma	<b>R0430</b>	
Hajutamise mõju seoses eraldatud vahendite kogumite tinglike solventsuskapitalinõuete agregeerimisega vastavalt artiklile 304	<b>R0440</b>	
		Jah/ei
<b>Maksumäära käsitlev lähenemisviis</b>		<b>C0109</b>
Keskmisel maksumääral põhinev lähenemisviis	<b>R0590</b>	



## S.28.01.01 Miinimumkapitalinõue – üksnes elu- või üksnes kahjukindlustustegevus või edasikindlustustegevus

### Lineaarse valemi osa elukindlustuslepingutest ja elukindlustuse edasikindlustuslepingutest tulenevate kohustuste korral

MCR <sub>NL</sub> Tulemus	R0010	C0010		
		24 360		
			Tervikuna arvatatud tehniliste eraldiste ja parima hinnangu netosumma (ilma edasikindlustusest/eriotstarbeliste varakogumiteta)	Netokindlustusmaksed (ilma edasikindlustusest) viimase 12 kuu jooksul
			C0020	C0030
Ravikulukindlustus ja proportsionaalne edasikindlustus	R0020		2 753	13 888
Sissetuleku kaotuse kindlustus ja proportsionaalne edasikindlustus	R0030		521	3 547
Tööõnnetuse ja kutsehaiguse kindlustus ning proportsionaalne edasikindlustus	R0040			
Mootorsõiduki valdaja vastutuskindlustus ja proportsionaalne edasikindlustus	R0050		69 991	34 191
Maismaasõidukite kindlustus ja proportsionaalne edasikindlustus	R0060		12 699	48 313
Merenduse, lennunduse ja transpordi kindlustus ning proportsionaalne edasikindlustus	R0070		1 778	2 227
Tule- ja muu varakahju kindlustus ning proportsionaalne edasikindlustus	R0080		26 936	39 415
Üldine vastutuskindlustus ja proportsionaalne edasikindlustus	R0090		24 751	7 152
Krediidi- ja garantiikindlustus ning proportsionaalne edasikindlustus	R0100			
Õigusabikulude kindlustus ja proportsionaalne edasikindlustus	R0110			
Abistamisteenuste kindlustus ja proportsionaalne edasikindlustus	R0120			
Muude finantskahjude kindlustus ja proportsionaalne edasikindlustus	R0130			
Tervisekindlustuse mitteproportsionaalne edasikindlustus	R0140			
Isikukahjude mitteproportsionaalne edasikindlustus	R0150			
Merenduse, lennunduse ja transpordi mitteproportsionaalne edasikindlustus	R0160			
Varakindlustuse mitteproportsionaalne edasikindlustus	R0170			

## Lineaarse valemi osa elukindlustuslepingutest ja elukindlustuse edasikindlustuslepingutest tulenevate kohustuste korral

		<b>C0040</b>	
MCR <sub>L</sub> Tulemus	<b>R0200</b>	250	
Tervikuna arvatatud tehniliste Riskikapitali (ilma edasi- eraldiste ja parima hinnangu neto- kindlustuseta / eriots- summa (ilma edasikindlustuseta/ tarbeliste varakogumite- eriotstarbeliste varakogumiteta) ta) netosumma kokku			
		<b>C0050</b>	<b>C0060</b>
Kasumiosalusega elukindlustuslepingutest tulenevad			
kohustused – tagatud hüvitised	<b>R0210</b>		
Kasumiosalusega elukindlustuslepingutest tulenevad			
kohustused – tuleviku määramata hüvitised	<b>R0220</b>		
Investeerimisriskiga elukindlustuslepingutest tulenevad kohustused	<b>R0230</b>		
Elukindlustuslepingutest ja tervisekindlustuslepingutest ning nendega			
seotud edasikindlustuslepingutest tulenevad muud kohustused	<b>R0240</b>	11 893	
Kõigist elukindlustuslepingutest ning nendega seotud edasikindlustus-			
lepingutest tulenevate kohustuste riskikapital kokku	<b>R0250</b>		

## Miinimumkapitalinõude üldine arvutamine

		<b>C0070</b>
Lineaarne miinimumkapitalinõue	<b>R0300</b>	24 610
Solventsuskapitalinõue	<b>R0310</b>	67 607
Miinimumkapitalinõude ülemmäär	<b>R0320</b>	30 423
Miinimumkapitalinõude alammäär	<b>R0330</b>	16 902
Kombineeritud miinimumkapitalinõue	<b>R0340</b>	24 610
Miinimumkapitalinõude absoluutne alammäär	<b>R0350</b>	3 700
<b>Miinimumkapitalinõue</b>	<b>R0400</b>	24 610